



华美银行（中国）有限公司

2025年度报告

目 录

01

华美中国财务业绩概要

02

银行简介

03

公司治理

18

风险管理

20

重大事项报告

21

环境、社会和治理

23

银行组织架构图

24

银行服务网络



华美中国财务业绩概要

● 资产总额

截至2025年末为人民币140.34亿元，较2024年同期减少了人民币1.20亿元，降幅为0.84%。

● 贷款和垫款

截至2025年末为人民币80.46亿元，较2024年同期增加了人民币12.33亿元，增幅为18.09%。

截至2025年末，贷款拨备率^[1]为1.67%，我行不良贷款余额为0.00元，不良贷款率为0。

● 吸收存款

截至2025年末达人民币101.73亿元，较2024年同期增加了人民币5.09亿元，增幅为5.27%。

● 财务业绩

本会计年度之营业收入为人民币20,666万元，较2024年度减少人民币312万元，降幅为1.49%。其中利息净收入较2024年增加335万元，手续费及佣金净收入较2024年增加212万元，其他业务收入较2024年增加532万元，汇兑损益较2024年减少1,497万元。

本会计年度之营业支出为人民币17,577万元，较2024年度减少人民币6,084万元，降幅为25.71%。其中业务及管理费较2024年增加人民币790万元，增幅为5.12%，2025年信用减值损失计提人民币1,126万元，比2024年减少信用减值损失人民币6,884万元。

本会计年度之税前利润总额为人民币3,008万元，较2024年增加人民币5,670万元；净利润为人民币2,540万元，较2024年增加人民币4,308万元。资本充足率为17.55%，一级资本充足率为16.46%。

附注：[1] 贷款拨备率基于报送国家金融监督管理总局的监管报表口径填报。



银行简介

华美银行集团为美国上市银行，现有总资产804亿美元，股票代码EWBC，股票于纳斯达克全球精选市场（Nasdaq Global Select Market）交易。华美银行于1973年在加州洛杉矶唐人街开业，是全美首家主要为亚裔社区提供服务的联邦储贷银行。50多年来，华美银行凭借强劲的实力、审慎的资产负债管理、杰出有效的商业模式，成为美国区域性银行中的佼佼者。

华美银行是总部在南加州的最大的独立商业银行，在美国和中国的主要城市共有超过110处服务网点，在新加坡也设有代表处，华美银行为个人和商业客户提供全方位的银行服务。华美银行在2025年中，获得了来自多个权威机构评选出的多项重量级奖项，屡获行业殊荣，硕果累累。其中包括了五年内第四次荣登美国权威金融杂志《Bank Director》“最佳表现银行”第一名；入选《American Banker》杂志“顶尖表现银行”榜单；《ARTnews》杂志“全球艺术界最具影响力专业人士”榜单等。未来，华美银行也必将不忘初心，不遗余力地帮助客户和社区连接机遇，伴随他们迈向成功！

华美银行（中国）有限公司（以下简称“华美中国”或“我行”）是由美国华美银行在中华人民共和国上海市设立的全资法人银行。华美中国注册资本为人民币14亿元，法定代表人为吴建民先生。

根据我行营业执照的规定，我行经营期限为自1992年6月29日至不约定期限。我行的经营范围为在下列范围内经营对各类客户的外汇业务以及对除中国境内公民以外客户的人民币业务：（一）吸收公众存款；（二）发放短期、中期和长期贷款；（三）办理票据承兑与贴现；（四）代理发行、代理兑付、承销政府债券；（五）买卖政府债券、金融债券，买卖股票以外的其他外币有价证券；（六）提供信用证服务及担保；（七）办理国内外结算；（八）买卖、代理买卖外汇；（九）代理收付款项及代理保险业务；（十）从事同业拆借；（十一）从事银行卡业务；（十二）提供保管箱服务；（十三）提供资信调查和咨询服务；（十四）经国务院银行业监督管理机构批准的其他业务。



公司治理

● 公司治理整体评价

华美中国董事会一直致力于建立健全高效的公司治理的架构。董事会严格按照相关的法律法规以及监管部门的要求，建立了由股东、董事会及其下属专门委员会、监事和高级管理层共同构建的公司治理架构。该公司治理架构各个组成部分之间权限层次清晰分明、授权和监督有效结合。

董事会切实地履行了受托和看管责任。董事会及下设各专门委员会依照相关的法律法规、监管要求以及银行章程的规定，积极履行华美中国公司治理架构和机制下的职责，根据授权批准各项重要事项。同时，董事会及下设各专门委员会在平时的履职过程中通过与银行高级管理层的会谈、审阅银行有关内部控制和风险管理的执行情况的报告来监测风险以及监督高级管理层的履职情况。监事也依照法律法规和公司章程的规定积极认真履行其监督职责和义务。本行公司治理组织架构的总体运作效果良好。

● 股东及其主要职责

华美银行作为我行的唯一股东，遵照相关的法律法规和华美中国章程规定，切实履行了股东的职责。其主要职责包括：

- 决定本银行的经营政策和投资政策；
- 任命及更换本银行董事会成员（包括执行董事、非执行董事含独立董事）、监事，并决定董事会成员、监事的报酬事宜；
- 审议批准董事会议事规则，以及董事会和监事的报告；
- 审议批准年度收支预算、决算方案；
- 在指定的外部审计师审计之后批准年度财务报表；
- 审议批准本银行的利润分配方案以及弥补亏损方案；
- 批准任何本银行的注册资本的增加或减少；
- 决定本银行的上市事宜；
- 决定转让本银行的股权；
- 决定本银行的合并、分立、变更本银行的公司形式及解散；
- 本银行解散时，决定清算程序、清算原则以及清算委员会组成人员；
- 对发行本银行债券或者其他证券作出决定；
- 批准任何对本公司章程的修改；
- 聘用或解雇作为外部审计师为银行财务报告进行定期法定审计的注册会计师事务所；
- 审议批准董事会的重大股权变动、财务重组方案；
- 审议批准股权激励计划方案；
- 依照法律规定对收购本银行股权作出决定；
- 审议批准法律法规、监管规定或者本章程规定的应当由股东决定的其他事项。





- **董事会及相关人员**

“我们始终坚持以客户为核心，建立以信任为基础的长期合作伙伴关系，深入了解每一位客户的独特需求，提供量身定制的解决方案。这正是华美银行与众不同、持续创造价值的根本所在。”

——华美银行董事长兼首席执行官 吴建民 先生

我行董事会由股东委派，由8名董事及1名董事会秘书组成。8名董事包括董事长1名，独立董事3名，非执行董事3名及执行董事1名。我行董事长同时担任我行的法定代表人，负责业务战略及整体发展。我行行长负责我行的日常管理和经营。行长由董事会委任并向董事会负责，根据章程的规定和董事会的授权履行职责。董事长及行长之角色互相分立，各自有明确之职责区分。董事会成员如下：

序号	姓名	董事性质	担任所有经营机构职务
01	吴建民	董事长	美国华美银行董事长兼首席执行官
02	Bennett Pozil	董事	美国华美银行执行副总裁
03	崔国基	董事	美国华美银行资深副总裁
04	潘明	董事	美国华美银行董事总经理
05	傅怡娜	执行董事	华美银行（中国）有限公司行长
06	黄晓光	独立董事	德意志银行（中国）有限公司独立董事
07	江天錫	独立董事	泰江金置业（上海）有限公司法人代表 国际济丰包装集团独立董事； FORTUNE EAGLE Ltd独立董事
08	陶坚	独立董事	华兴证券有限公司独立董事
09	傅师琪	董事会秘书	华美银行（中国）有限公司财会部主管



● 董事会主要职责

- 向股东汇报工作，执行股东的决定；
- 根据董事长的提名，决定聘任及解聘行长、副行长、首席风险官及其他高级管理人员，并决定其报酬、奖惩事宜，监督高级管理层履行职责；
- 批准高级管理层提交的年度预算报告、三年经营计划、年度经营报告和其他重要报告，以及对上述报告的任何修改；
- 制订年度收支预算、决算方案；
- 制订利润分配方案以及弥补损失方案；
- 制订本银行注册资本的增加或减少方案；
- 制订本银行重大投资、重大收购、收购本银行股权或者合并、分立、变更本银行的公司形式以及解散的计划；
- 决定本银行各分支机构的设立或取消；
- 制订发行债券或者其他证券及上市的方案；
- 批准本银行的基本管理制度，包括本银行的内部管理组织结构、岗位职责的设立、行为规范或战略步骤，定期评估并完善本银行的公司治理；
- 决定内部审计负责人的聘任和解聘事宜，决定内部审计负责人的报酬事宜，以及决定银行对其雇员的补偿或报酬政策；

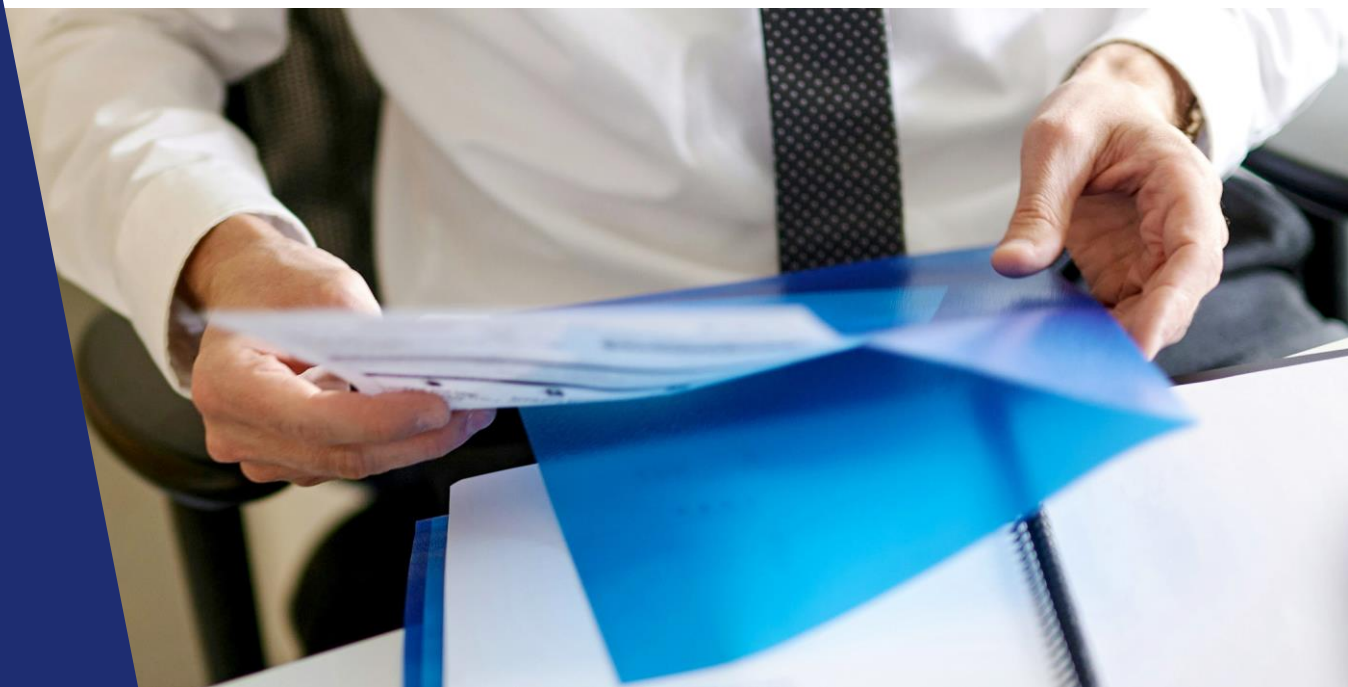

- 批准运作政策报告；
- 审议批准本银行对外投资、资产购置、资产处置与核销、资产抵押、关联交易、数据治理等事项，以及批准非正常经营范围内的交易，但该等交易应具有通常商业条款及具有公允安排原则的基础；就重大关联交易而言，应经由关联交易控制委员会审查后，提交董事会批准；
- 批准参与任何合伙、利润分配或许可协议或其收入或利润与其他方共享的其他类似协议；
- 批准超过35%长期资产（无论是以单个交易或是系列交易、相关交易或其他交易方式进行）的出售、转让、出租或其他方式处置；
- 批准其他非银行业务或非与银行业务相关的金融服务（该等业务无论通过本银行直接参与或子公司参与）；
- 任命或授权行长或副行长中的任何两名人员进行对银行有约束力的经营活动；
- 制定本银行发展战略并监督战略实施；
- 制定资本规划（包括资本补充方案），承担资本或偿付能力管理最终责任；
- 制定本银行风险容忍度、风险管理和内部控制政策（包括股东风险隔离机制），承担全面风险管理的最终责任；
- 负责本银行信息披露，并对会计和财务报告的真实性、准确性、完整性和及时性承担最终责任；

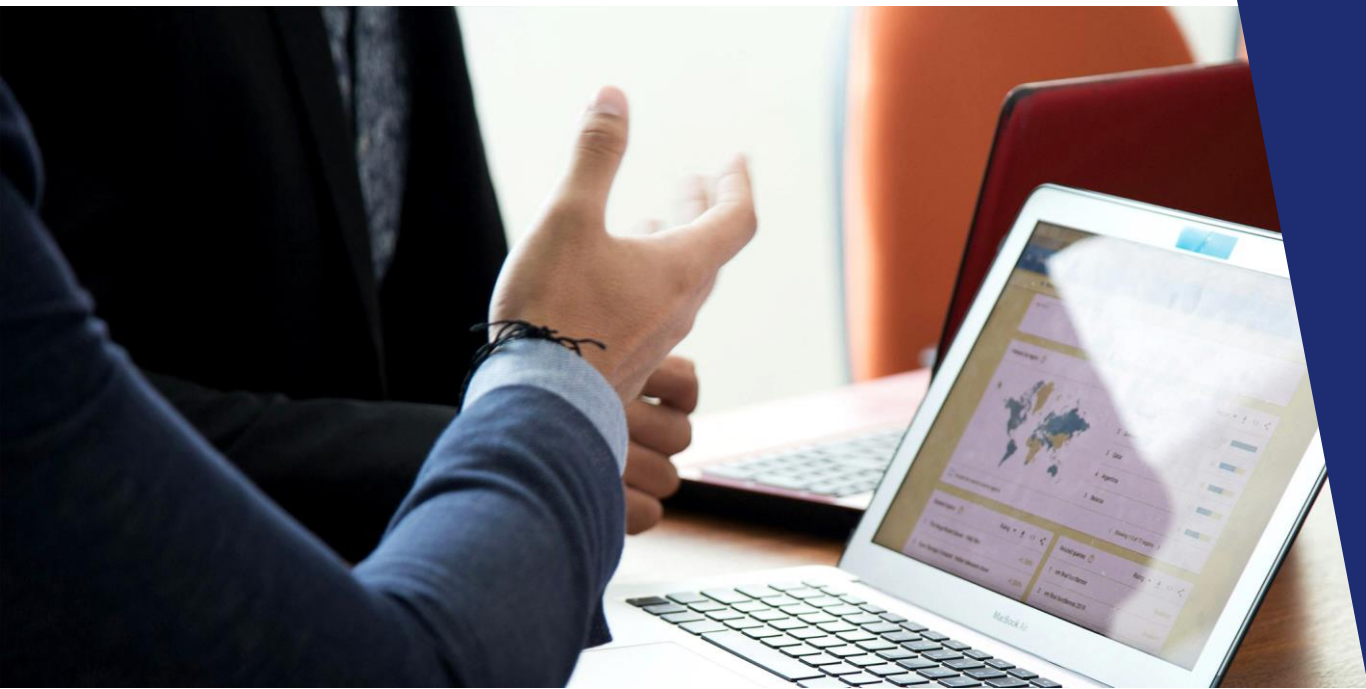

- 制定本银行的重大股权变动（包括收购本银行股权）、财务重组方案；
- 制订章程修改方案、董事会议事规则，审议批准审计委员会、风险管理委员会、关联交易控制委员会和薪酬及提名委员会工作规则；
- 提请股东聘用或者解聘为本银行财务报告进行定期法定审计的会计师事务所；
- 维护金融消费者和其他利益相关者合法权益；
- 建立本银行与股东之间利益冲突的识别、审查和管理机制；
- 建立并执行高级管理层履职问责制度；
- 承担股东事务的管理责任；
- 批准自向关联方提供授信并发生损失之日起二年内，为减少授信损失之目的，再次向该关联方提供授信；
- 就关联交易整体情况向股东做出专项报告，并向银行业监督管理机构或其派出机构报送；
- 定期评估（至少每年一次）股东资质情况、财务状况、所持股权情况、上一年度关联交易情况、行使股东权利情况、履行责任义务和承诺情况、落实公司章程和协议条款情况、遵守法律法规和监管规定情况，并通过书面文件进行通报，同时抄报银行业监督管理机构或其派出机构；
- 根据中国法律、本银行章程应由董事会决定的其他事项。

● 董事会召开情况

根据我行的公司章程，我行董事会定期召开会议，每年至少召开四次会议。经三分之一以上董事提议，可以召开临时董事会会议。董事会会议应由董事本人出席，董事每年应至少出席三分之二以上的董事会会议。所有董事会决议应由出席或代表出席会议的过半数董事表决通过，部分决议需全体董事同意通过。每次董事会会议会保留书面会议记录，并由出席会议的董事签署交由董事会秘书存档。本年度，我行董事会于2025年4月2日、2025年7月2日、2025年9月23日和2025年12月16日召开了四次董事会会议，审议通过了多项议程。

● 董监事履职评价

根据我行的董事履职评价实施细则，由董事会和监事共同实施对董事进行履职评价。董事的履职评价主要从履行忠实义务、履行勤勉义务、履职专业性、履职独立性与道德水准、履职合规性五个维度开展。董事履职评价每年进行，由监事在董事会提交的初评报告基础上形成董事履职年度终评报告。监事的履职评价也是每年进行，由股东在监事提交的自评估基础上打分并形成终评报告。

● 董事会下设各专门委员会

董事会下设审计委员会、风险管理委员会、关联交易控制委员会和薪酬及提名委员会。各委员会或工作组会议会保留会议记录，并由出席会议的成员签署交由各委员会秘书存档。各委员会通过的方案和表决结果会以书面形式呈报董事会。



• 审计委员会

截至2025年底，我行审计委员会由独立董事陶坚先生、独立董事江天锡先生、独立董事黄晓光先生、非执行董事崔国基先生共四人组成，并由陶坚先生担任审计委员会主席。审计委员会的主要职责包括：

- 监督外部审计机构的独立性和客观性；
- 监督内部审计部门，组织指导内部审计工作；
- 协助董事会监督我行对政策和流程的遵守；
- 按季度向董事会报告审计工作情况，并通报高级管理层和监事；
- 每年对审计委员会章程的充分性进行审核及评估。

根据我行的审计委员会章程，审计委员会应至少每季度召开一次会议。经委员会主席或多数委员会成员提议，可以召开例外会议。审计委员会的召开应至少三分之二以上成员或代表出席方能举行，审计委员会的决议应由出席会议的超过半数以上的成员表决通过。

本年度，我行审计委员会于2025年3月14日、2025年6月24日、2025年9月11日和2025年12月5日召开了四次委员会会议，审议通过了多项议程及审计工作的内容。审计委员会对董事会负责，并向董事会报告工作。



● 风险管理委员会

截至2025年底，我行风险管理委员会由非执行董事Bennett Pozil先生、非执行董事崔国基先生、非执行董事潘明先生、执行董事傅怡娜女士、独立董事江天锡先生、独立董事黄晓光先生和独立董事陶坚先生共七人组成。2025年由江天锡先生担任风险管理委员会主席。风险管理委员会的主要职责包括：

- 审阅和批准银行风险管理相关政策与报告以及需由董事会批准的关于各项风险的政策与报告；负责银行各类风险、合规、消费者权益保护及案件防控等有关管理。
- 在每次风险管理会议上，通过标准化的报告对每项风险敞口进行监控。
- 通过报告汇总风险评价过程，从而对风险管理过程的质量进行监督。监督建立或提高风险管理过程所采取的重要行动的过程。
- 当有例外情况发生或者重大风险（内部或外部）出现时，向银行行长以及执行管理层提出建议。分析这些事项发生的原因或者可能产生的影响，审阅（以及批准）管理层整改计划，监督计划的完成进展，直至该事项被解决或者风险规避到一个可接受的程度。
- 监督新的法律、法规、会计准则的合规情况，并由合规负责人专项汇报相关合规风险工作及监管当局的建议、内外审计的执行的执行情况，除非该工作由其他的委员会负责。
- 委员会主席向董事会报告发现的风险以及采取的措施。
- 在需要时候要求管理层提供专项分析或者报告以提高委员会对各项风险的了解。
- 每年对本章程进行重新审阅并评价本章程内容的完善性。

根据我行的风险管理委员会章程，风险管理委员会至少每季度召开一次会议，或者在董事长、风险管理委员会主席或多数委员会成员的要求下召开会议。风险管理委员会召开会议应至少三分之二以上的成员或代表出席方能举行，风险管理委员会的决议应由出席会议的超过半数以上的成员表决通过。在风险管理委员会主席的邀请下，风险管理部主管、财会部主管、法律及合规部主管以及其他相关人员需出席会议。

本年度，我行风险管理委员会分别于2025年3月14日、2025年6月24日、2025年9月11日和2025年12月5日召开了四次委员会会议，审议通过了多项议程。风险管理委员会对董事会负责，并向董事会报告工作。

● 关联交易控制委员会

截至2025年底，我行关联交易控制委员会由非执行董事Bennett Pozil先生、非执行董事崔国基先生、非执行董事潘明先生、执行董事傅怡娜女士、独立董事黄晓光先生、独立董事陶坚先生和独立董事江天锡先生共七人组成。关联交易控制委员会主席由独立董事黄晓光先生担任。关联交易控制委员会的主要职责包括：

- 制定年度工作计划；
- 识别和确认关联方和关联交易；
- 指导和监督管理层控制和管理关联交易风险；
- 审核和同意重大关联交易并提交董事会最后批准；
- 审议一般关联交易；
- 审查关联交易的内部控制措施；
- 确认并向董事会报告关联方的最新情况，同时向有关的员工公布上述情况；
- 否决任何关联交易，除该关联交易是合理、公平并符合商业原则，同时该关联交易应得到委员会全体委员的同意；
- 董事会指定其他与关联方和关联交易有关工作。

我行根据关联交易控制委员会章程，根据需要召开关联交易控制委员会会议。在会议召开前，关联交易控制委员会向全体委员会委员发送会议通知。关联交易控制委员会会议由关联交易控制委员会主席主持，若主席缺席，经出席的委员会委员推举，由委员会的其他委员主持会议。会议应由半数以上委员出席方可举行。当委员人数符合出席人数要求，且出席的过半数委员投票同意后，提案方得通过。关联交易控制委员会对董事会负责，并向董事会报告工作。

本年度，我行关联交易控制委员会于2025年3月14日、2025年6月24日、2025年9月11日和2025年12月5日召开了四次委员会会议，会议内容包括审议关联人名单、关联交易情况，以及年度工作安排等多项议程。本年度，我行除同母行集团等关联方的存款、同业业务和个别服务类等交易外，无其他关联交易或重大关联交易。



● 薪酬及提名委员会

截至2025年底，我行薪酬及提名委员会由独立董事江天锡先生、非执行董事Bennett Pozil先生、非执行董事潘明先生共三人组成。薪酬及提名委员会的主要职责包括：

- 根据监管要求，制定和审查本行与薪酬及提名相关的政策和程序；
- 每年审查本行薪酬计划的架构和竞争力，将新计划和对现存计划的修订提交董事会批准；
- 制定和审查本行行长和高级管理人员的薪酬和其他雇佣条件，并提交董事会批准；
- 制定和审查本行高级管理人员绩效考核机制，并提交董事会批准；
- 协助监事定期审查和评估高级管理人员的绩效，征求董事会成员和高级管理人员个人的意见。

我行根据薪酬及提名委员会章程，薪酬及提名委员会会议将至少每年举行一次，或应委员会主席或委员会多数成员的要求举行。薪酬及提名委员会会议应至少有三分之二的成员参加，所有会议决议均应获得与会成员的三分之二表决通过。

本年度，我行薪酬及提名委员会于2025年3月19日召开了委员会会议，会议内容包括审议薪酬相关制度、2024年高管和董监事薪酬报告、2024年度员工绩效考评报告和2025年度薪酬预算报告，审议并批准了2024年度薪酬报告等多项议程。



● 独立董事

我行独立董事江天锡先生能适当地履行其职责，本年度出席了所有的董事会会议、审计委员会、关联交易委员会、风险管理委员会和薪酬及提名委员会相关会议。江天锡先生作为风险管理委员会主席和薪酬及提名委员会主席，参加并主持了风险管理委员会会议，讨论相关政策风险管理可能对银行经营及内部控制和管理的影响，并根据讨论情况和自身经验独立做出判断。此外，江天锡先生还参加并主持了薪酬及提名委员会会议，审议了薪酬及提名委员会章程、银行薪酬相关制度和年度薪酬预算报告等多项议程。

独立董事陶坚先生能适当地履行其职责，本年度出席了所有的董事会会议、审计委员会、关联交易委员会及风险管理委员会相关会议。作为审计委员会主席，陶坚先生不仅对审计发现的问题和整改计划提出独立的专业意见，还对聘请外部审计师及对外部审计师的资质审核组织审计委员会进行讨论和表决，除此之外还对于其他的相关议题进行了认真地审阅并作出独立判断。他还利用自己的经验，组织和指导内部审计，监督内部审计职能。

独立董事黄晓光先生能适当地履行其职责，本年度出席了所有的董事会会议、审计委员会、关联交易委员会及风险管理委员会相关会议。黄晓光先生作为关联交易委员会主席，参加并主持了关联交易委员会会议，审查关联交易的内部控制措施，指导和监督管理层控制和管理关联交易风险，并在会议中发表独立意见，以维护银行的最大利益。

• 监事及其主要职责

我行设立监事一名，由我行股东委派Douglas P. Krause先生担任此职，负责履行监事职责。监事向股东负责，对董事会和高级管理人员实施监督，其主要职责包括：

- 检查监督我行的财务活动；
- 对董事会成员及管理层成员执行职务的行为进行监督，对违反法律、行政法规或章程的董事会成员及管理层成员提出罢免的建议；
- 当董事会成员及管理层成员的行为损害我行利益时，要求其予以纠正；
- 根据有关法律和规定，对我行董事会成员或管理层成员提起诉讼；
- 法律法规、章程规定应由监事行使的其他职权及股东授予的其他职权。

Douglas P. Krause 先生作为本行监事能够认真履行自己的监事职责，出席了每一次的董事会会议，并且在其任期内出具了关于银行战略的监事评估报告以及董事履职评价报告。Douglas P. Krause 先生还对董事和高管就信用风险管理、市场风险管理、反洗钱风险管理等方面的履职相关事项发表专项意见。Douglas P. Krause 先生本着对股东负责的精神，对董事、行长和其他高级管理人员履行职责的合法合规性也进行了监督。

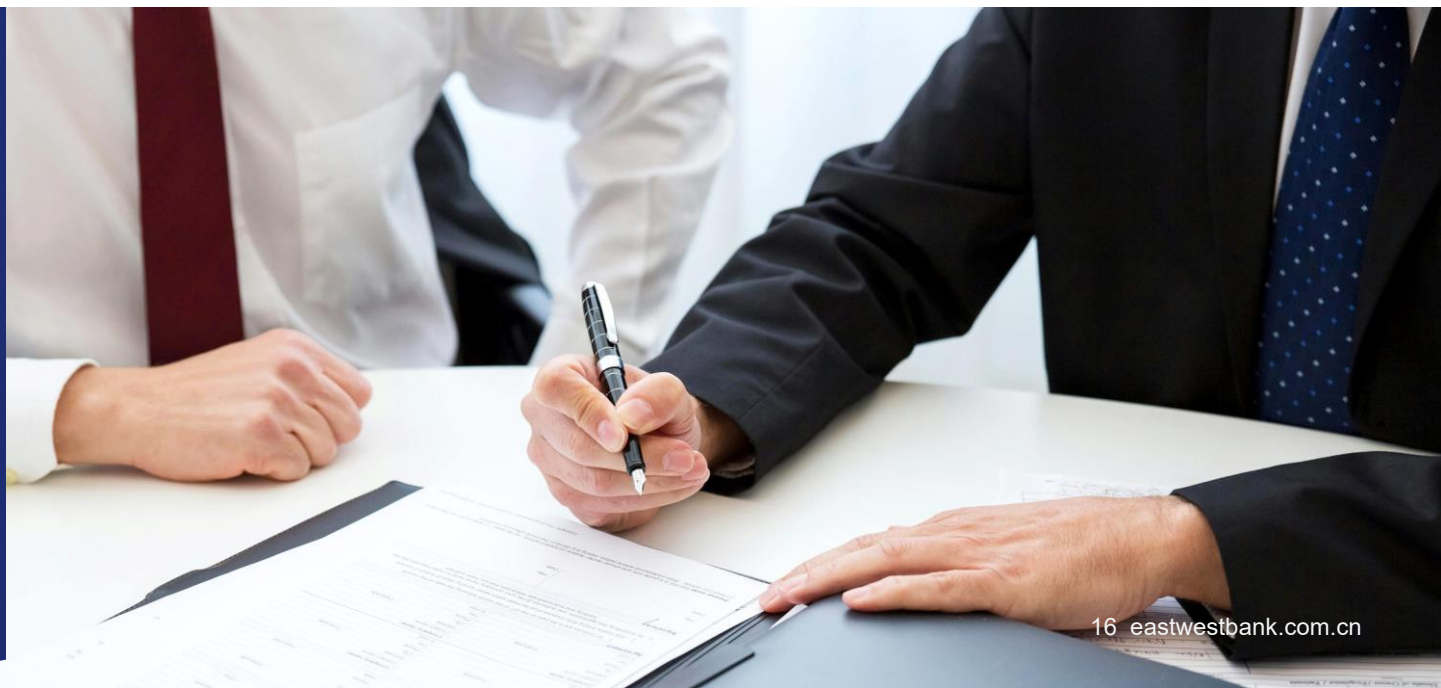

● 高级管理层及其他关键管理人员

傅怡娜	行长
胡林华	副行长/营运及信息科技部主管
周炜	副行长/资金部主管、深圳分行代理行长
黄建军	法律及合规部主管
黄炳华	首席风险控制官
朱曦敏	人力资源及行政部主管
傅师琪	财会部主管
张晓莉	内审部主管
苏海涛	首席信息官
曾骥	汕头分行行长

● 高级管理层及其他关键管理人员

华美中国的薪酬制度本着公平、竞争、激励、经济、合法的原则。该薪酬制度能充分发挥在银行治理和整体管控中的激励作用，建立健全有利于本行战略目标实施和竞争力提升与人才培养、风险控制相适应的机制。

华美中国的薪酬组成包括基本薪酬、绩效薪酬、各项福利。我行的薪酬制度始终和经营及发展规划保持一致。为保证高效运作，同时充实内部人才储备，员工加薪及晋升在每年年终绩效考核时统一评估和实施。

为了保持银行的可持续发展，我行的绩效薪酬将风险管理、合规监管指标纳入考核范围，从而确保我行的薪酬制度与银行的全面风险管控充分保持一致。我行的整体预算在2025年首次董事会上得到了批准，全行薪酬的实际费用支出控制在该预算范围内。本行2025年高管薪酬总额为人民币18,924,361元；独立董事津贴为人民币1,050,925元；非执行董事及监事不在我行领取报酬。

● 消费者权益保护

董事会和管理层高度重视消费者权益保护工作。2025年，本行继续健全、完善制度建设，有效落实消费者权益保护各项工作内容，切实保障消费者各项权益。全年未收到涉及我行个人客户的投诉，也未有其他涉及消费者权益保护的重大风险事件。



风险管理

我行的经营活动面临多种金融风险，我行分析、评估、接受和管理一定程度的风险或风险组合。我行面临的主要经营风险为信用风险、市场风险、流动性风险、操作风险、声誉风险和国别风险等。其中市场风险主要包括利率风险和汇率风险。以上风险（除操作风险外）在财务报表附注内详细讨论。下文将对本行操作风险、声誉风险和国别风险的管理机制进行介绍。

我行董事会对我行各类风险的监控及管理负有最终责任。董事会下设风险管理委员会，负责处理与我行业务发展涉及之信用风险、市场风险、流动性风险、操作风险、声誉风险和国别风险等所有风险管理有关事宜，包括制定风险管理政策及策略、监控风险管理内部控制的执行、审查风险管理政策的适当有效性等。此外，行长下设资产负债委员会负责监控我行之市场风险与流动性风险。

我行董事会对我行操作风险管理基本方针、战略和总体政策具有审批权，并对我行操作风险管理的有效性承担最终责任。我行风险管理委员会主要负责执行董事会批准的操作风险管理战略、总体政策及体系，并直接对董事会负责。我行风险管理部负责协助风险管理委员会管理我行的操作风险，推动我行操作风险管理基本架构的贯彻执行，收集并分析外部以及行内各部门操作风险相关报告及数据，统筹监控银行整体操作风险，其他各相关部门均对各自部门涉及的操作风险管理负直接责任。

我行目前没有开展针对境内居民的人民币业务，基于现有业务规模和产品结构的声誉风险相对比较轻微。治理结构上，我行董事会和高级管理层对声誉风险管理承担最终责任，董事会授权华美中国行长对银行声誉风险负责。我行已建立了客户投诉处理等规章制度，由风险管理部统筹对声誉风险进行日常的监控与管理。国别风险方面，我行国别风险相对较低，主要来源于信贷和同业相关业务。我行已制定了国别风险管理流程，纳入全面风险统一管理，由信贷审核部具体负责对国别风险的日常监控和管理。

我行资产负债委员会负责对包括负债质量在内的银行整体资产负债质量状况进行监控，资产负债委员会每月召开例会，全面回顾和分析含负债质量相关的各项指标，并对可能出现的问题采取应对措施，及时调整相应的业务方向和策略。2025年，我行在负债质量管理各要素方面均表现良好。

另外，内部审计部门负责对风险管理和内部控制进行独立的审查。内部审计部门独立于任何业务部门，负责对包括上海总行和各分支机构的所有职能部门在内的全行内部审计工作。内部审计部门的负责人为内审主管，内审主管向董事会下设的审计委员会报告。审计委员会负责根据董事会授权组织指导内部审计工作，并对其负责。内部审计部职责的履行由我行审计委员会监督。内部审计部负责审计我行经营管理的合规性、内部控制的健全性和有效性、风险状况及风险识别、计量、监控程序的适用性和有效性、信息系统规划设计、开发运行和管理维护的情况、以及机构运营绩效和管理人员履职情况等。内部审计部门按照审计政策和流程对我行的经营活动、风险状况、内部控制和公司治理效果进行审查评价。

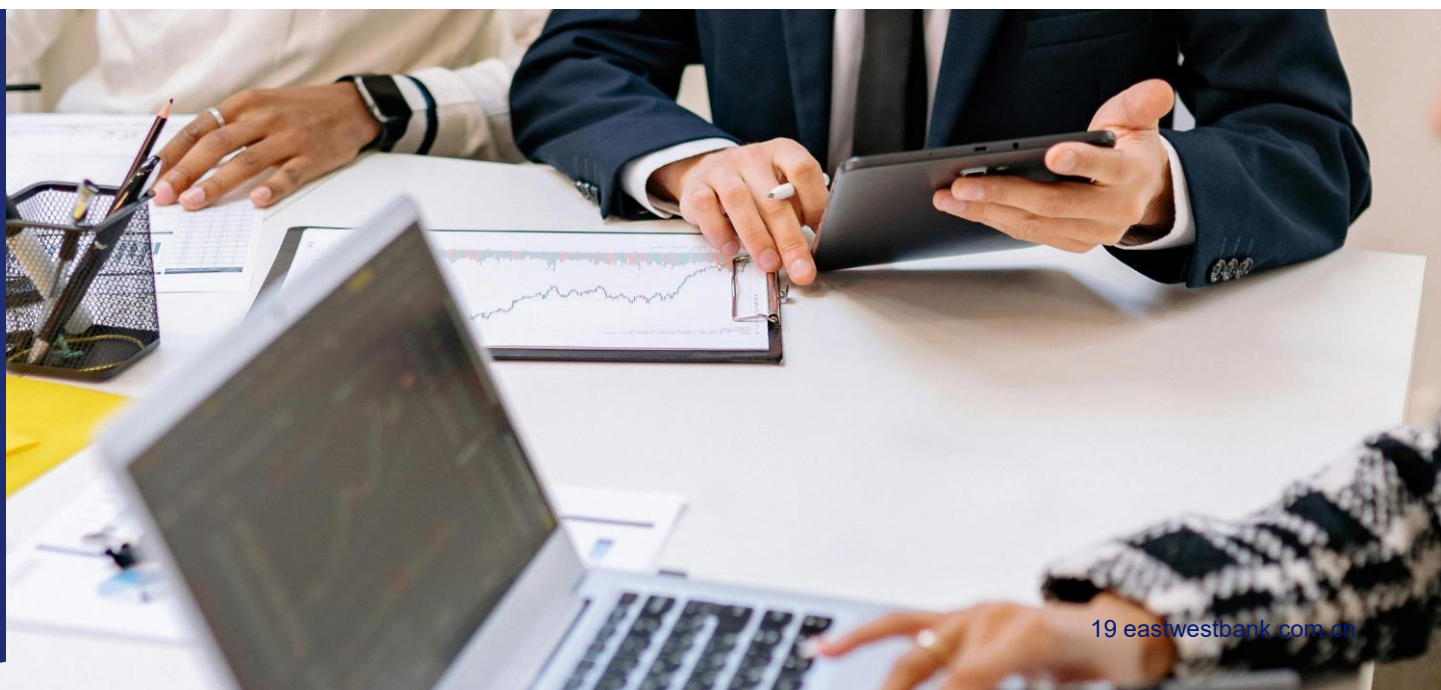

重大事项报告

 2025年 12月

林宇女士离职，卸任华美银行（中国）有限公司深圳分行行长





环境、社会和治理

华美银行一直以来十分重视企业的社会责任，致力于构建社区繁荣的桥梁。服务社区、回馈社会始终是华美银行核心理念的一部分。华美中国秉承母行的核心价值观和社会责任理念，不仅为客户提供优质的金融服务，还积极响应国家号召、为中小企业提供优惠政策并支持和推动绿色金融的发展，同时积极传播正能量、提醒公众防范金融风险，用实际行动为实现社会进步与繁荣稳定贡献一份力量。



- **响应国家号召，支持中小企业、推进科创金融发展**

华美中国在科创金融领域的深耕十数载，拥有专业的业务团队和风控团队，致力于为中小型科创企业提供适应企业不同发展周期的定制化金融服务。这些企业主要涉及生命科学、人工智能、能源化工、高端制造等领域，许多企业在发展初期就与华美银行建立了合作关系。

- **支持绿色金融理念，大力支持环保节能产业**

华美中国积极响应国家提倡的绿色金融理念，并十分重视环保节能相关行业客户的金融需求，目前已经成功为光伏行业、电动车行业、新能源园林机械等多家崇尚环保理念经营的客户提供定制化金融解决方案。之后还将继续响应国家号召，加大宣传推广力度，持续用优质的金融服务支持更多的绿色产业，为社会繁荣和良性发展添砖加瓦。

- **绿色发展、环保先行**

为响应国家大力倡导文明健康绿色环保生活方式的号召，引导培养文明行为习惯、树立绿色环保观念，华美中国工会于2025年9月组织了保护湿地公益活动，银行员工前往上海滴水湖湿地开展环保行动，一起捡拾垃圾、清理杂物，用实际行动保护生态环境。湿地不仅是众多动植物的家园，也是维系城市生态平衡的重要屏障。每一份清洁、每一步脚印，都是我们对地球的温柔回应。这次活动不仅让大家更贴近自然，也让“绿色发展、环保先行”的理念深入人心。我们相信：保护环境从身边做起，从每一次行动开始。未来，银行将继续推动更多可持续发展的公益项目，与大家一起为更美好的明天贡献力量。

银行组织架构图

2025年12月31日我行的组织结构列示如下：

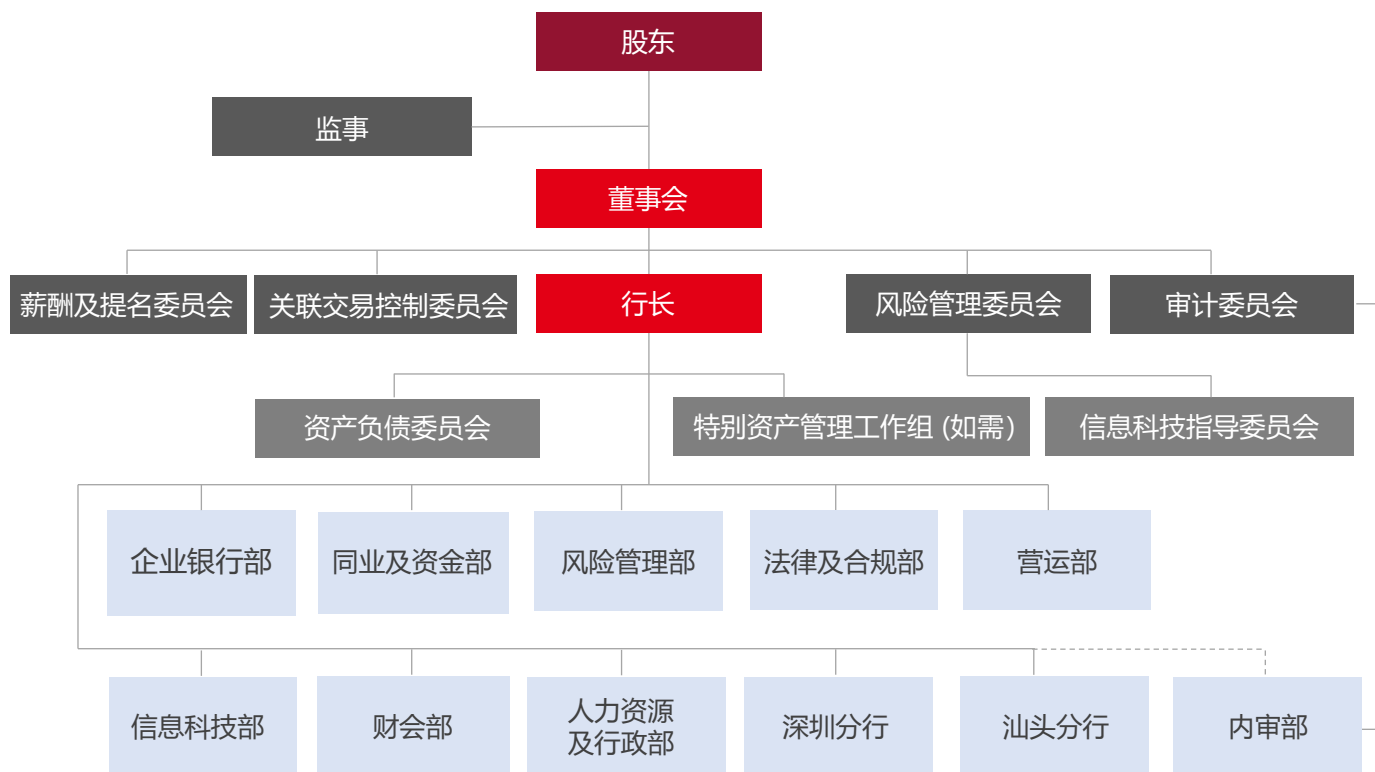



总行及分支机构

总行：上海

 上海市世纪大道88号金茂大厦33楼

 200121

 (8621) 50499999

 (8621) 50475288

分行：深圳

 深圳市南山区前海深港合作区南山街道前海大道前海嘉里中心T2-2503室

 518054

 (86755) 82752688

 (86755) 82709059

分行：汕头

 汕头市龙湖区时代广场龙光世纪大厦（东楼）1007A号

 515041

 (86754) 88990001

 (86754) 88990008



Wechat / 微信



LinkedIn / 领英

eastwestbank.com.cn

华美银行(中国)有限公司

自 2025 年 1 月 1 日
至 2025 年 12 月 31 日止年度财务报表



KPMG Huazhen LLP
25th Floor, Tower II, Plaza 66
1266 Nanjing West Road
Shanghai 200040
China
Telephone +86 (21) 2212 2888
Fax +86 (21) 6288 1889
Internet kpmg.com/cn

毕马威华振会计师事务所
(特殊普通合伙)
中国上海
南京西路 1266 号
恒隆广场 2 号楼 25 楼
邮政编码:200040
电话 +86 (21) 2212 2888
传真 +86 (21) 6288 1889
网址 kpmg.com/cn

审计报告

毕马威华振沪审字第 2600120 号

华美银行 (中国) 有限公司董事会:

一、 审计意见

我们审计了后附的第 1 页至第 73 页的华美银行 (中国) 有限公司 (以下简称“贵行”) 财务报表, 包括 2025 年 12 月 31 日的资产负债表, 2025 年度的利润表、现金流量表、所有者权益变动表以及相关财务报表附注。

我们认为, 后附的财务报表在所有重大方面按照中华人民共和国财政部颁布的企业会计准则 (以下简称“企业会计准则”) 的规定编制, 公允反映了贵行 2025 年 12 月 31 日的财务状况以及 2025 年度的经营成果和现金流量。

二、 形成审计意见的基础

我们按照中国注册会计师审计准则 (以下简称“审计准则”) 的规定执行了审计工作。审计报告的“注册会计师对财务报表审计的责任”部分进一步阐述了我们在这些准则下的责任。按照中国注册会计师职业道德守则和《中国注册会计师独立性准则第 1 号——财务报表审计和审阅业务对独立性的要求》, 我们独立于贵行, 并履行了职业道德方面的其他责任。我们相信, 我们获取的审计证据是充分、适当的, 为发表审计意见提供了基础。

审计报告 (续)

毕马威华振沪审字第 2600120 号

三、管理层和治理层对财务报表的责任

管理层负责按照企业会计准则的规定编制财务报表，使其实现公允反映，并设计、执行和维护必要的内部控制，以使财务报表不存在由于舞弊或错误导致的重大错报。

在编制财务报表时，管理层负责评估贵行的持续经营能力，披露与持续经营相关的事项(如适用)，并运用持续经营假设，除非贵行计划进行清算、终止运营或别无其他现实的选择。

治理层负责监督贵行的财务报告过程。

四、注册会计师对财务报表审计的责任

我们的目标是对财务报表整体是否不存在由于舞弊或错误导致的重大错报获取合理保证，并出具包含审计意见的审计报告。合理保证是高水平的保证，但并不能保证按照审计准则执行的审计在某一重大错报存在时总能发现。错报可能由于舞弊或错误导致，如果合理预期错报单独或汇总起来可能影响财务报表使用者依据财务报表作出的经济决策，则通常认为错报是重大的。

在按照审计准则执行审计工作的过程中，我们运用职业判断，并保持职业怀疑。同时，我们也执行以下工作：

- (1) 识别和评估由于舞弊或错误导致的财务报表重大错报风险，设计和实施审计程序以应对这些风险，并获取充分、适当的审计证据，作为发表审计意见的基础。由于舞弊可能涉及串通、伪造、故意遗漏、虚假陈述或凌驾于内部控制之上，未能发现由于舞弊导致的重大错报的风险高于未能发现由于错误导致的重大错报的风险。
- (2) 了解与审计相关的内部控制，以设计恰当的审计程序，但目的并非对内部控制的有效性发表意见。
- (3) 评价管理层选用会计政策的恰当性和作出会计估计及相关披露的合理性。

审计报告 (续)

毕马威华振沪审字第 2600120 号

四、注册会计师对财务报表审计的责任 (续)

- (4) 对管理层使用持续经营假设的恰当性得出结论。同时，根据获取的审计证据，就可能导致对贵行持续经营能力产生重大疑虑的事项或情况是否存在重大不确定性得出结论。如果我们得出结论认为存在重大不确定性，审计准则要求我们在审计报告中提请报表使用者注意财务报表中的相关披露；如果披露不充分，我们应当发表非无保留意见。我们的结论基于截至审计报告日可获得的信息。然而，未来的事项或情况可能导致贵行不能持续经营。
- (5) 评价财务报表的总体列报 (包括披露)、结构和内容，并评价财务报表是否公允反映相关交易和事项。

我们与治理层就计划的审计范围、时间安排和重大审计发现等事项进行沟通，包括沟通我们在审计中识别出的值得关注的内部控制缺陷。

毕马威华振会计师事务所(特殊普通合伙)
上海分所
KPMG
上海分所
中国 上海

中国注册会计师

水青

水青



陈慧玲

陈慧玲



日期: 2026年 3月 27日

华美银行(中国)有限公司

资产负债表

2025年12月31日

(金额单位:人民币元)

	附注	<u>2025年</u>	<u>2024年</u>
资产			
现金及存放中央银行款项	6	1,100,887,392.48	855,121,799.22
存放同业款项	7	1,518,278,202.36	1,722,714,332.43
拆出资金	8	2,357,036,670.68	3,734,854,613.15
衍生金融资产	9	1,023,227.64	-
发放贷款和垫款	10	8,046,413,978.25	6,813,637,919.65
其他债权投资	11	920,407,336.99	933,389,049.60
固定资产	12	3,426,516.03	4,586,586.95
在建工程	13	1,512,965.40	1,858,902.12
无形资产	14	10,225,880.52	9,802,579.39
递延所得税资产	15	44,994,045.70	36,917,148.94
其他资产	16	29,539,926.63	40,456,307.51
资产总计		<u>14,033,746,142.68</u>	<u>14,153,339,238.96</u>

刊载于第7页至第73页的财务报表附注为本财务报表的组成部分。

华美银行(中国)有限公司

资产负债表(续)

2025年12月31日

(金额单位:人民币元)

	附注	2025年	2024年
负债			
同业及其他金融机构存放款项	17	1,850,629,595.61	2,358,268,325.78
拆入资金	18	260,425,868.24	401,242,536.64
衍生金融负债	9	1,067,426.27	-
吸收存款	19	10,173,401,316.94	9,663,966,770.30
应付职工薪酬	20	16,727,863.70	14,401,511.14
应交税费	5(3)	11,257,392.31	14,532,810.82
其他负债	21	51,187,192.43	51,712,973.64
负债合计		<u>12,364,696,655.50</u>	<u>12,504,124,928.32</u>
所有者权益			
实收资本	22	1,400,000,000.00	1,400,000,000.00
其他储备	23	248,105,960.23	251,345,995.60
未分配利润/(未弥补亏损)		20,943,526.95	(2,131,684.96)
所有者权益合计		<u>1,669,049,487.18</u>	<u>1,649,214,310.64</u>
负债及所有者权益总计		<u>14,033,746,142.68</u>	<u>14,153,339,238.96</u>

此财务报表已于2026年3月27日获董事会批准。

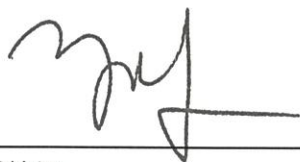

傅怡娜
行长

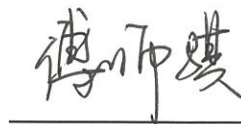

傅师骐
财务主管



华美银行(中国)有限公司
(盖章)

刊载于第7页至第73页的财务报表附注为本财务报表的组成部分。

华美银行(中国)有限公司
利润表
2025年度
(金额单位: 人民币元)

	附注	<u>2025年</u>	<u>2024年</u>
一、营业收入		206,659,886.13	209,780,859.89
利息净收入	25	176,190,498.62	172,842,427.07
利息收入		426,847,567.16	465,512,067.02
利息支出		(250,657,068.54)	(292,669,639.95)
手续费及佣金净收入	26	17,894,653.00	15,778,058.39
手续费及佣金收入		19,010,476.94	16,754,129.46
手续费及佣金支出		(1,115,823.94)	(976,071.07)
投资损失		(977,613.30)	-
其他收益		2,209,993.90	193,273.89
汇兑(损失)/收益		(1,281,305.95)	13,688,787.13
其他业务收入		12,538,105.24	7,216,521.63
资产处置收益		85,554.62	61,791.78
二、营业支出		(175,772,436.83)	(236,617,043.90)
税金及附加		(2,213,820.56)	(2,127,106.57)
业务及管理费	27	(162,302,469.96)	(154,397,899.47)
信用减值损失	28	(11,256,146.31)	(80,092,037.86)
三、营业利润/(亏损)		30,887,449.30	(26,836,184.01)
加: 营业外收入		145,506.55	219,086.70
减: 营业外支出		(950,000.00)	-
四、利润/(亏损)总额		30,082,955.85	(26,617,097.31)
减: 所得税费用	29	(4,680,685.39)	8,940,729.37
五、净利润/(亏损)		25,402,270.46	(17,676,367.94)
六、其他综合(亏损)/收益的税后净额		(8,945,884.24)	11,386,125.92
七、综合收益/(亏损)总额		16,456,386.22	(6,290,242.02)

刊载于第7页至第73页的财务报表附注为本财务报表的组成部分。

华美银行(中国)有限公司
现金流量表
2025年度
(金额单位:人民币元)

	附注	<u>2025年</u>	<u>2024年</u>
经营活动产生的现金流量			
存放中央银行和同业款项净减少额		-	167,676,174.62
拆出资金净减少额	687,282,400.00		1,070,683,400.00
拆入资金净增加额		-	20,501,930.00
客户存款净增加额	480,829,646.96		-
收取利息、手续费及佣金的现金	436,035,117.36		463,017,150.23
收到其他与经营活动有关的现金	29,209,907.59		10,833,265.43
经营活动现金流入小计		<u>1,633,357,071.91</u>	<u>1,732,711,920.28</u>
客户存款净减少额		-	(808,843,344.65)
存放中央银行和同业款项净增加额	(21,358,994.85)		-
同业存放净减少额	(505,385,213.01)		(418,296,983.59)
拆入资金净减少额	(137,843,650.00)		-
发放贷款和垫款净增加额	(1,245,461,113.24)		(148,536,604.26)
支付利息、手续费及佣金的现金	(228,394,528.36)		(282,877,576.16)
支付给职工以及为职工支付的现金	(102,006,656.63)		(93,800,875.08)
支付的各项税费	(18,246,821.22)		(1,862,433.95)
支付其他与经营活动有关的现金	(4,101,685.27)		(45,373,323.12)
经营活动现金流出小计		<u>(2,262,798,662.58)</u>	<u>(1,799,591,140.81)</u>
经营活动使用的现金流量净额	30(1)	<u>(629,441,590.67)</u>	<u>(66,879,220.53)</u>

刊载于第7页至第73页的财务报表附注为本财务报表的组成部分。

华美银行(中国)有限公司

现金流量表(续)

2025年度

(金额单位: 人民币元)

	附注	2025年	2024年
投资活动产生的现金流量			
收回投资收到的现金		50,426,650.00	100,151,400.00
取得投资收益收到的现金		19,970,054.17	18,978,593.74
处置固定资产和其他长期资产收回的现金			
金		85,554.62	-
投资活动现金流入小计		<u>70,482,258.79</u>	<u>119,129,993.74</u>
投资支付的现金		(51,207,043.03)	(154,548,600.00)
购建固定资产、在建工程、无形资产			
和其他长期资产支付的现金		(5,575,548.86)	(11,386,316.95)
投资活动现金流出小计		<u>(56,782,591.89)</u>	<u>(165,934,916.95)</u>
投资活动产生/(使用)的现金流量净额		<u>13,699,666.90</u>	<u>(46,804,923.21)</u>
筹资活动使用的现金流量			
偿还租赁负债支付的现金		(9,617,419.80)	(10,667,222.50)
筹资活动使用的现金流量净额		<u>(9,617,419.80)</u>	<u>(10,667,222.50)</u>
汇率变动对现金及现金等价物的影响		(29,594,293.57)	16,358,469.58
现金及现金等价物净减少额	30(2)	(654,953,637.14)	(107,992,896.66)
加: 年初现金及现金等价物余额		<u>4,575,977,953.76</u>	<u>4,683,970,850.42</u>
年末现金及现金等价物余额	30(3)	<u>3,921,024,316.62</u>	<u>4,575,977,953.76</u>

刊载于第7页至第73页的财务报表附注为本财务报表的组成部分。

华美银行(中国)有限公司
所有者权益变动表
2025 年度及 2024 年度
(金额单位: 人民币元)

	附注	实收资本	其他储备	未分配利润 / (未弥补亏损)	所有者权益合计
2024 年 1 月 1 日余额		1,400,000,000.00	236,706,188.66	15,544,682.98	1,652,250,871.64
本年增减变动金额					
1. 综合收益 / (亏损) 总额	23(1)	-	11,386,125.92	(17,676,367.94)	(6,290,242.02)
2. 利润分配					
- 提取盈余公积	23(2)、24	-	-	-	-
- 提取一般风险准备	23(3)、24	-	-	-	-
3. 其他	23(4)	-	3,253,681.02	-	3,253,681.02
2024 年 12 月 31 日余额		<u>1,400,000,000.00</u>	<u>251,345,995.60</u>	<u>(2,131,684.96)</u>	<u>1,649,214,310.64</u>
2025 年 1 月 1 日余额		1,400,000,000.00	251,345,995.60	(2,131,684.96)	1,649,214,310.64
本年增减变动金额					
1. 综合(亏损) / 收益总额	23(1)	-	(8,945,884.24)	25,402,270.46	16,456,386.22
2. 利润分配					
- 提取盈余公积	23(2)、24	-	2,327,058.55	(2,327,058.55)	-
- 提取一般风险准备	23(3)、24	-	-	-	-
3. 其他	23(4)	-	3,378,790.32	-	3,378,790.32
2025 年 12 月 31 日余额		<u>1,400,000,000.00</u>	<u>248,105,960.23</u>	<u>20,943,526.95</u>	<u>1,669,049,487.18</u>

刊载于第 7 页至第 73 页的财务报表附注为本财务报表的组成部分。

华美银行(中国)有限公司
财务报表附注
(金额单位: 人民币元)

1 基本情况

华美银行(中国)有限公司(以下简称“华美中国”或“本行”)是由美国华美银行股份有限公司(以下简称“华美银行”)在中华人民共和国上海市设立的外商独资法人银行。

本行的经营范围为经有关监管机构批准的全部外汇业务以及对除中国境内公民以外客户的人民币业务: 吸收公众存款; 发放短期、中期和长期贷款; 办理票据承兑与贴现; 买卖政府债券、金融债券, 买卖股票以外的其他外币有价证券; 提供信用证服务及担保; 办理国内外结算; 买卖、代理买卖外汇; 从事同业拆借; 从事银行卡业务; 提供保管箱服务; 提供资信调查和咨询服务; 经国务院银行业监督管理机构批准的其他业务。(依法须经批准的项目, 经相关部门批准后方可开展经营活动)。本行经营期限为自 1992 年 6 月 29 日至不约定期限。

2 财务报表的编制基础

本行以持续经营为基础编制财务报表。

(1) 遵循企业会计准则的声明

本财务报表符合中华人民共和国财政部(以下简称“财政部”)颁布的企业会计准则的要求, 真实、完整地反映了本行 2025 年 12 月 31 日的财务状况、2025 年度的经营成果和现金流量。

(2) 会计年度

会计年度自公历 1 月 1 日起至 12 月 31 日止。

(3) 记账本位币及列报货币

本行的记账本位币为人民币, 编制财务报表采用的货币为人民币。本行选定记账本位币的依据是主要业务收支的计价和结算币种。

3 主要会计政策和主要会计估计

(1) 外币折算

本行收到投资者以外币投入资本时按当日即期汇率折合为人民币，其他外币交易在初始确认时按交易发生日的即期汇率或即期汇率的近似汇率折合为人民币。即期汇率的近似汇率是按照系统合理的方法确定的、与交易发生日即期汇率近似的当期平均汇率。

于资产负债表日，外币货币性项目采用资产负债表日的即期汇率折算为人民币。以外币计价，分类为以公允价值计量且其变动计入其他综合收益的金融资产的货币性项目，其外币折算差额分解为由摊余成本变动产生的折算差额和该等项目的其他账面金额变动产生的折算差额。属于摊余成本变动产生的折算差额计入当期损益，属于其他账面金额变动产生的折算差额计入其他综合收益。其他外币货币性项目的汇兑差额计入当期损益。

以历史成本计量的外币非货币性项目，仍采用交易发生日的即期汇率折算。以公允价值计量的外币非货币性项目，采用公允价值确定日的即期汇率折算，由此产生的汇兑差额，属于以公允价值计量且其变动计入其他综合收益的权益工具投资的差额，计入其他综合收益；其他差额计入当期损益。

(2) 金融工具

金融工具是指形成一方的金融资产，并形成其他方的金融负债或权益工具的合同。

(a) 金融工具的确认和初始计量

金融资产和金融负债在本行成为相关金融工具合同条款的一方时，于资产负债表内确认。

在初始确认时，金融资产及金融负债均以公允价值计量。对于以公允价值计量且其变动计入当期损益的金融资产或金融负债，相关交易费用直接计入当期损益；对于其他类别的金融资产或金融负债，相关交易费用计入初始确认金额。

(b) 金融资产的分类和后续计量

(i) 金融资产的分类

本行通常根据管理金融资产的业务模式和金融资产的合同现金流量特征，在初始确认时将金融资产分为不同类别：以摊余成本计量的金融资产、以公允价值计量且其变动计入其他综合收益的金融资产及以公允价值计量且其变动计入当期损益的金融资产。

除非本行改变管理金融资产的业务模式，在此情形下，所有受影响的相关金融资产在业务模式发生变更后的首个报告期间的第一天进行重分类，否则金融资产在初始确认后不得进行重分类。

本行将同时符合下列条件且未被指定为以公允价值计量且其变动计入当期损益的金融资产，分类为以摊余成本计量的金融资产：

- 本行管理该金融资产的业务模式是以收取合同现金流量为目标；
- 该金融资产的合同条款规定，在特定日期产生的现金流量，仅为对本金和以未偿付本金金额为基础的利息的支付。

本行将同时符合下列条件且未被指定为以公允价值计量且其变动计入当期损益的金融资产，分类为以公允价值计量且其变动计入其他综合收益的金融资产：

- 本行管理该金融资产的业务模式既以收取合同现金流量为目标又以出售该金融资产为目标；
- 该金融资产的合同条款规定，在特定日期产生的现金流量，仅为对本金和以未偿付本金金额为基础的利息的支付。

对于非交易性权益工具投资，本行可在初始确认时将其不可撤销地指定为以公允价值计量且其变动计入其他综合收益的金融资产。该指定在单项投资的基础上作出，且相关投资从发行者的角度符合权益工具的定义。

除上述以摊余成本计量和以公允价值计量且其变动计入其他综合收益的金融资产外，本行将其余所有的金融资产分类为以公允价值计量且其变动计入当期损益的金融资产。在初始确认时，如果能够消除或显著减少会计错配，本行可以将本应以摊余成本计量或以公允价值计量且其变动计入其他综合收益的金融资产不可撤销地指定为以公允价值计量且其变动计入当期损益的金融资产。

管理金融资产的业务模式，是指本行如何管理金融资产以产生现金流量。业务模式决定本行所管理金融资产现金流量的来源是收取合同现金流量、出售金融资产还是两者兼有。本行以客观事实为依据、以关键管理人员决定的对金融资产进行管理的特定业务目标为基础，确定管理金融资产的业务模式。

本行对金融资产的合同现金流量特征进行评估,以确定相关金融资产在特定日期产生的合同现金流量是否仅为对本金和以未偿付本金金额为基础的利息的支付。其中,本金是指金融资产在初始确认时的公允价值;利息包括对货币时间价值、与特定时期未偿付本金金额相关的信用风险、以及其他基本借贷风险、成本和利润的对价。此外,本行对可能导致金融资产合同现金流量的时间分布或金额发生变更的合同条款进行评估,以确定其是否满足上述合同现金流量特征的要求。

(ii) 金融资产的后续计量

以公允价值计量且其变动计入当期损益的金融资产

初始确认后,对于该类金融资产以公允价值进行后续计量,产生的利得或损失(包括利息和股利收入)计入当期损益,除非该金融资产属于套期关系的一部分。

以摊余成本计量的金融资产

初始确认后,对于该类金融资产采用实际利率法以摊余成本计量。以摊余成本计量且不属于任何套期关系的一部分的金融资产所产生的利得或损失,在终止确认、重分类、按照实际利率法摊销或确认减值时,计入当期损益。

以公允价值计量且其变动计入其他综合收益的债权投资

初始确认后,对于该类金融资产以公允价值进行后续计量。采用实际利率法计算的利息、减值损失或利得及汇兑损益计入当期损益,其他利得或损失计入其他综合收益。终止确认时,将之前计入其他综合收益的累计利得或损失从其他综合收益中转出,计入当期损益。

指定为以公允价值计量且其变动计入其他综合收益的权益工具投资

初始确认后,对于该类金融资产以公允价值进行后续计量。股利收入计入损益,其他利得或损失计入其他综合收益。终止确认时,将之前计入其他综合收益的累计利得或损失从其他综合收益中转出,计入留存收益。

(c) 金融负债的分类和后续计量

以公允价值计量且其变动计入当期损益的金融负债

该类金融负债包括交易性金融负债(含属于金融负债的衍生工具)和指定为以公允价值计量且其变动计入当期损益的金融负债。

初始确认后，对于该类金融负债以公允价值进行后续计量。除下列情形外，产生的利得或损失(包括利息费用)计入当期损益：

- 该金融负债属于套期关系的一部分；
- 该金融负债是一项被指定为以公允价值计量且其变动计入当期损益的金融负债，且本行自身信用风险变动引起的其公允价值变动计入其他综合收益。

其他金融负债

其他金融负债采用实际利率法以摊余成本计量，但金融资产转移不符合终止确认条件或继续涉入被转移金融资产所形成的金融负债、财务担保合同及贷款承诺(参见附注3(2)(d))除外。

(d) 财务担保合同和贷款承诺

财务担保合同

财务担保合同指，当特定债务人到期不能按照最初或修改后的债务工具条款偿付债务时，要求本行向蒙受损失的合同持有人赔付特定金额的合同。

财务担保合同在担保提供日按公允价值进行初始确认，初始确认后，财务担保合同相关收益依据附注3(14)所述会计政策的规定分摊计入当期损益。财务担保负债以按照依据金融工具的减值原则(参见附注3(2)(g))所确定的损失准备金额以及其初始确认金额扣除财务担保合同相关收益的累计摊销额后的余额孰高进行后续计量。

贷款承诺

贷款承诺，是指按照预先规定的条款和条件提供信用的确定承诺。

本行提供的贷款承诺按照预期信用损失评估减值。本行并未承诺以任何低于市场利率的价格发放贷款，也不以支付现金或发行其他金融工具作为贷款承诺的净结算。

本行将贷款承诺和财务担保合同的损失准备列报在预计负债中。但如果一项工具同时包含贷款和未使用的承诺，且本行不能把贷款部分与未使用的承诺部分产生的预期信用损失区分开，那么两者的损失准备一并列报在贷款的损失准备中，除非两者的损失准备合计超过了贷款账面余额，则将损失准备列报在预计负债中。

(e) 抵销

金融资产和金融负债在资产负债表内分别列示，没有相互抵销。但是，同时满足下列条件的，以相互抵销后的净额在资产负债表内列示：

- 本行具有抵销已确认金额的法定权利，且该种法定权利是当前可执行的；
- 本行计划以净额结算，或同时变现该金融资产和清偿该金融负债。

(f) 金融资产和金融负债的终止确认

满足下列条件之一时，本行终止确认该金融资产：

- 收取该金融资产现金流量的合同权利终止；
- 该金融资产已转移，且本行将金融资产所有权上几乎所有的风险和报酬转移给转入方；
- 该金融资产已转移，虽然本行既没有转移也没有保留金融资产所有权上几乎所有的风险和报酬，但是未保留对该金融资产的控制。

该金融资产已转移，若本行既没有转移也没有保留金融资产所有权上几乎所有的风险和报酬，并且保留了对该金融资产的控制，则按照继续涉入所转移金融资产的程度确认有关金融资产，并确认相应的负债。

金融资产转移整体满足终止确认条件的，本行将下列两项金额的差额计入当期损益：

- 被转移金融资产在终止确认日的账面价值；
- 因转移金融资产而收到的对价，与原直接计入其他综合收益的公允价值变动累计额中对应终止确认部分的金额（涉及转移的金融资产为以公允价值计量且其变动计入其他综合收益的债权投资）之和。

金融负债（或其一部分）的现时义务已经解除的，本行终止确认该金融负债（或该部分金融负债）。

(g) 减值

本行以预期信用损失为基础，对下列项目进行减值会计处理并确认损失准备：

- 以摊余成本计量的金融资产；
- 合同资产；
- 以公允价值计量且其变动计入其他综合收益的债权投资；
- 非以公允价值计量且其变动计入当期损益的贷款承诺及财务担保合同。

本行持有的其他以公允价值计量的金融资产不适用预期信用损失模型，包括以公允价值计量且其变动计入当期损益的债权投资或权益工具投资，和指定为以公允价值计量且其变动计入其他综合收益的权益工具投资。

(i) 预期信用损失的计量

预期信用损失，是指以发生违约的风险为权重的金融工具信用损失的加权平均值。信用损失，是指本行按照原实际利率折现的、根据合同应收的所有合同现金流量与预期收取的所有现金流量之间的差额，即全部现金短缺的现值。

本行计量金融工具预期信用损失的方法反映下列各项要素：通过评价一系列可能的结果而确定的无偏概率加权平均金额；货币时间价值；在资产负债表日无须付出不必要的额外成本或努力即可获得的有关过去事项、当前状况以及未来经济状况预测的合理且有依据的信息。

在计量预期信用损失时，本行需考虑的最长期限为企业面临信用风险的最长合同期限（包括考虑续约选择权）。

整个存续期预期信用损失，是指因金融工具整个预计存续期内所有可能发生的违约事件而导致的预期信用损失。

未来 12 个月内预期信用损失，是指因资产负债表日后 12 个月内（若金融工具的预计存续期少于 12 个月，则为预计存续期）可能发生的金融工具违约事件而导致的预期信用损失，是整个存续期预期信用损失的一部分。

本行基于金融工具信用风险自初始确认后是否已显著增加、是否已发生信用减值，将各笔业务划分入三个风险阶段，计提预期信用损失。

金融工具三个风险阶段的主要定义如下：

第一阶段：自初始确认后信用风险未显著增加的金融工具，按照未来 12 个月的预期信用损失计量损失准备。

第二阶段：对于信用风险自初始确认后已显著增加但尚未发生信用减值的金融工具，按照整个存续期的预期信用损失计量损失准备。

第三阶段：对于初始确认后发生信用减值的金融工具，按照整个存续期的预期信用损失计量损失准备。

具有较低的信用风险

如果金融工具的违约风险较低，借款人在短期内履行其合同现金流量义务的能力很强，并且即便较长时期内经济形势和经营环境存在不利变化但未必一定降低借款人履行其合同现金流量义务的能力，该金融工具被视为具有较低的信用风险。

信用风险显著增加

本行通过比较金融工具在资产负债表日发生违约的风险与在初始确认日发生违约的风险，以确定金融工具预计存续期内发生违约风险的相对变化，以评估金融工具的信用风险自初始确认后是否已显著增加。

在确定信用风险自初始确认后是否显著增加时，本行考虑无须付出不必要的额外成本或努力即可获得的合理且有依据的信息，包括前瞻性信息。本行考虑的信息包括：

- 债务人未能按合同到期日支付本金和利息的情况；
- 已发生的或预期的金融工具的外部或内部信用评级的严重恶化；
- 已发生的或预期的债务人经营成果的严重恶化；
- 现存的或预期的技术、市场、经济或法律环境变化，并将对债务人对本行的还款能力产生重大不利影响。

根据金融工具的性质，本行以单项金融工具或金融工具组合为基础评估信用风险是否显著增加。以金融工具组合为基础进行评估时，本行可基于共同信用风险特征对金融工具进行分类，例如逾期信息和信用风险评级。

如果逾期超过 30 日，本行确定金融工具的信用风险已经显著增加。

本行认为金融资产在下列情况发生违约：

- 借款人不大可能全额支付其对本行的欠款，该评估不考虑本行采取例如变现抵押品(如果持有)等追索行动；或
- 金融资产逾期超过 90 天。

已发生信用减值的金融资产

本行在资产负债表日评估以摊余成本计量的金融资产和以公允价值计量且其变动计入其他综合收益的债权投资是否已发生信用减值。当对金融资产预期未来现金流量具有不利影响的一项或多项事件发生时，该金融资产成为已发生信用减值的金融资产。金融资产已发生信用减值的证据包括下列可观察信息：

- 发行方或债务人发生重大财务困难；
- 债务人违反合同，如偿付利息或本金违约或逾期等；
- 本行出于与债务人财务困难有关的经济或合同考虑，给予债务人在任何其他情况下都不会做出的让步；
- 债务人很可能破产或进行其他财务重组；
- 发行方或债务人财务困难导致该金融资产的活跃市场消失。

(ii) 预期信用损失准备的列报

为反映金融工具的信用风险自初始确认后的变化，本行在每个资产负债表日重新计量预期信用损失，由此形成的损失准备的增加或转回金额，应当作为减值损失或利得计入当期损益。对于以摊余成本计量的金融资产，损失准备抵减该金融资产在资产负债表中列示的账面价值；对于以公允价值计量且其变动计入其他综合收益的债权投资，本行在其他综合收益中确认其损失准备，不抵减该金融资产的账面价值。对于非以公允价值计量且其变动计入当期损益的贷款承诺和财务担保合同，本行在预计负债中确认损失准备。

(iii) 核销

如果本行不再合理预期金融资产合同现金流量能够全部或部分收回，则直接减记该金融资产的账面余额。这种减记构成相关金融资产的终止确认。这种情况通常发生在本行确定债务人没有资产或收入来源可产生足够的现金流量以偿还将被减记的金额。但是，被减记的金融资产仍可能受到本行催收到期款项相关执行活动的影响。

已减记的金融资产以后又收回的，作为减值损失的转回计入收回当期的损益。

(h) 金融资产合同修改

在某些情况(如重组贷款)下，本行会修改或重新议定金融资产合同。本行会评估修改或重新议定后的合同条款是否发生了实质性的变化。

如果修改后合同条款发生了实质性的变化，本行将终止确认原金融资产，同时按照修改后的条款确认一项新金融资产。

如果修改后的合同条款并未发生实质性的变化，但导致合同现金流量发生变化的，本行重新计算该金融资产的账面余额，并将相关利得或损失计入当期损益。重新计算的该金融资产的账面余额，应当根据将修改或重新议定的合同现金流量按金融资产的原实际利率(或者购买或源生的已发生信用减值的金融资产应按经信用调整的实际利率)折现的现值确定。对于修改或重新议定合同所产生的所有成本或费用，本行调整修改后的金融资产账面价值，并在修改后金融资产的剩余期限内摊销。在评估相关金融工具的信用风险是否已经显著增加时，本行将基于变更后的合同条款在资产负债表日发生违约的风险与基于原合同条款在初始确认时发生违约的风险进行比较。

(i) 权益工具

本行发行权益工具收到的对价扣除交易费用后，计入股东权益。回购本行权益工具支付的对价和交易费用，减少股东权益。

(3) 衍生金融工具

衍生金融工具初始以衍生交易合同签订当日的公允价值进行确认，并以其公允价值进行后续计量。公允价值为正数的衍生金融工具确认为一项资产，公允价值为负数的确认为一项负债。

如果混合合同包含的主合同是一项金融工具准则范围内的资产，嵌入式衍生工具不再从金融资产的主合同中分拆出来，而是将混合金融工具整体适用关于金融资产分类的相关规定。如果混合合同包含的主合同不是金融工具准则范围内的资产，当某些嵌入式衍生金融工具与其主合同的经济特征及风险不存在紧密关系，与该嵌入衍生工具具有相同条款的单独工具符合衍生金融工具的定义，并且该混合工具并非以公允价值计量且其变动计入当期损益时，则该嵌入式衍生金融工具应从混合合同中予以分拆，作为独立的衍生金融工具处理。这些嵌入式衍生金融工具以公允价值计量，公允价值的变动计入当期损益。

(4) 现金和现金等价物

现金和现金等价物包括库存现金、可以随时用于支付的存放中央银行款项、存放同业款项、拆出资金以及持有期限短、流动性强、易于转换为已知金额现金、价值变动风险很小的投资；其中，“期限短”一般是指原始期限在 3 个月以内。

(5) 固定资产及在建工程

固定资产指本行为经营管理而持有的，使用寿命超过一个会计年度的有形资产。

外购固定资产的初始成本包括购买价款、相关税费以及使该资产达到预定可使用状态前所发生的可归属于该项资产的支出。

对于构成固定资产的各组成部分，如果各自具有不同使用寿命或者以不同方式为本行提供经济利益，适用不同折旧率或折旧方法的，本行分别将各组成部分确认为单项固定资产。

对于固定资产的后续支出，包括与更换固定资产某组成部分相关的支出，在与支出相关的经济利益很可能流入本行时资本化计入固定资产成本，同时将被替换部分的账面价值扣除；与固定资产日常维护相关的支出在发生时计入当期损益。

固定资产以成本减累计折旧及减值准备 (参见附注 3(9)) 后在资产负债表内列示。

本行将固定资产的成本扣除预计净残值和累计减值准备后在其使用寿命内按年限平均法计提折旧，除非固定资产符合持有待售的条件。

各类固定资产的使用寿命、残值率和折旧率分别为：

	使用寿命	残值率	折旧率
电脑设备	3 年	-	33.33%
办公家具	5 年	-	20.00%
运输设备及其他	5 年	-	20.00%

本行至少在每年年度终了对固定资产的使用寿命、预计净残值和折旧方法进行复核。

固定资产满足下述条件之一时，本行会予以终止确认：

- 固定资产处于处置状态；
- 该固定资产预期通过使用或处置不能产生经济利益。

报废或处置固定资产项目所产生的损益为处置所得款项净额与账面金额之间的差额，并于报废或处置日在损益中确认。

自行建造的固定资产的成本包括工程用物资、直接人工、符合资本化条件的借款费用和使该项资产达到预定可使用状态前所发生的必要支出。

自行建造的固定资产于达到预定可使用状态时转入固定资产，此前列于在建工程，且不计提折旧。

在建工程以成本减减值准备 (参见附注 3(9)) 在资产负债表内列示。

(6) 租赁

租赁，是指在一定期间内，出租人将资产的使用权让与承租人以获取对价的合同。

在合同开始日，本行评估合同是否为租赁或者包含租赁。如果合同中一方让渡了在一定期间内控制一项或多项已识别资产使用的权利以换取对价，则该合同为租赁或者包含租赁。

为确定合同是否让渡了在一定期间内控制已识别资产使用的权利，本行进行如下评估：

- 合同是否涉及已识别资产的使用。已识别资产可能由合同明确指定或在资产可供客户使用时隐性指定，并且该资产在物理上可区分，或者如果资产的某部分产能或其他部分在物理上不可区分但实质上代表了该资产的全部产能，从而使客户获得因使用该资产所产生的几乎全部经济利益。如果资产的供应方在整个使用期间拥有对该资产的实质性替换权，则该资产不属于已识别资产；

- 承租人是否有权获得在使用期间内因使用已识别资产所产生的几乎全部经济利益;
- 承租人是否有权在该使用期间主导已识别资产的使用。

合同中同时包含多项单独租赁的,承租人和出租人将合同予以分拆,并分别各项单独租赁进行会计处理。合同中同时包含租赁和非租赁部分的,承租人和出租人将租赁和非租赁部分进行分拆。

本行作为承租人

在租赁期开始日,本行对租赁确认使用权资产和租赁负债。使用权资产按照成本进行初始计量,包括租赁负债的初始计量金额、在租赁期开始日或之前支付的租赁付款额(扣除已享受的租赁激励相关金额),发生的初始直接费用以及为拆卸及移除租赁资产、复原租赁资产所在场地或将租赁资产恢复至租赁条款约定状态预计将发生的成本。

本行使用直线法对使用权资产计提折旧。对能够合理确定租赁期届满时取得租赁资产所有权的,本行在租赁资产剩余使用寿命内计提折旧。否则,租赁资产在租赁期与租赁资产剩余使用寿命两者孰短的期间内计提折旧。使用权资产按附注 3(9)中所述的会计政策计提减值准备。

租赁负债按照租赁期开始日尚未支付的租赁付款额的现值进行初始计量,折现率为租赁内含利率。无法确定租赁内含利率的,采用本行增量借款利率作为折现率。

本行按照固定的周期性利率计算租赁负债在租赁期内各期间的利息费用,并计入当期损益或相关资产成本。未纳入租赁负债计量的可变租赁付款额在实际发生时计入当期损益或相关资产成本。

租赁期开始日后,发生下列情形的,本行按照变动后租赁付款额的现值重新计量租赁负债:

- 根据担保余值预计的应付金额发生变动;
- 用于确定租赁付款额的指数或比率发生变动;
- 本行对购买选择权、续租选择权或终止租赁选择权的评估结果发生变化,或续租选择权或终止租赁选择权的实际行使情况与原评估结果不一致。

在对租赁负债进行重新计量时,本行相应调整使用权资产的账面价值。使用权资产的账面价值已调减至零,但租赁负债仍需进一步调减的,本行将剩余金额计入当期损益。

本行已选择对短期租赁(租赁期不超过12个月的租赁)和低价值资产租赁不确认使用权资产和租赁负债,并将相关的租赁付款额在租赁期内各个期间按照直线法计入当期损益或相关资产成本。

(7) 无形资产

无形资产以成本减累计摊销(仅限于使用寿命有限的无形资产)及减值准备(参见附注3(9))在资产负债表内列示。对于使用寿命有限的无形资产,本行将无形资产的成本扣除预计净残值和累计减值准备后按直线法在预计使用寿命期内摊销。截至资产负债表日,本行无形资产为软件,摊销年限为5年或10年。

(8) 长期待摊费用

本行将已发生且受益期在一年以上的各项费用确认为长期待摊费用。长期待摊费用以成本减累计摊销及减值准备(参见附注3(9))在资产负债表内列示。长期待摊费用在受益期限内平均摊销。截至资产负债表日,本行所持有的长期待摊费用为经营租入固定资产改良支出,摊销年限为3至10年。

(9) 除金融资产外的其他资产减值

本行在资产负债表日根据内部及外部信息以确定下列资产是否存在减值的迹象,包括:

- 固定资产及在建工程
- 使用权资产
- 无形资产
- 长期待摊费用

本行对存在减值迹象的资产进行减值测试,估计资产的可收回金额。此外,无论是否存在减值迹象,本行至少每年对尚未达到可使用状态的无形资产估计其可收回金额。

资产组由创造现金流入相关的资产组成,是可以认定的最小资产组合,其产生的现金流入基本上独立于其他资产或者资产组。

可收回金额是指资产(或资产组、资产组组合,下同)的公允价值(参见附注3(10))减去处置费用后的净额与资产预计未来现金流量的现值两者之间较高者。

资产预计未来现金流量的现值,按照资产在持续使用过程中和最终处置时所产生的预计未来现金流量,选择恰当的税前折现率对其进行折现后的金额加以确定。

可收回金额的估计结果表明，资产的可收回金额低于其账面价值的，资产的账面价值会减记至可收回金额，减记的金额确认为资产减值损失，计入当期损益，同时计提相应的资产减值准备。与资产组或者资产组组合相关的减值损失，根据资产组或者资产组组合中各项资产的账面价值所占比重，按比例抵减其他各项资产的账面价值，但抵减后的各资产的账面价值不得低于该资产的公允价值减去处置费用后的净额(如可确定的)、该资产预计未来现金流量的现值(如可确定的)和零三者之中最高者。

资产减值损失一经确认，在以后会计期间不会转回。

(10) 公允价值的计量

除特别声明外，本行按下述原则计量公允价值：

公允价值是指市场参与者在计量日发生的有序交易中，出售一项资产所能收到或者转移一项负债所需支付的价格。

本行估计公允价值时，考虑市场参与者在计量日对相关资产或负债进行定价时考虑的特征(包括资产状况及所在位置、对资产出售或者使用的限制等)，并采用在当前情况下适用并且有足够可利用数据和其他信息支持的估值技术。使用的估值技术主要包括市场法、收益法和成本法。

(11) 职工薪酬

(a) 短期薪酬

本行在职工提供服务的会计期间，将实际发生或按规定的基准和比例计提的职工工资、奖金、医疗保险费、工伤保险费和生育保险费等社会保险费和住房公积金，确认为负债，并计入当期损益或相关资产成本。

(b) 离职后福利 - 设定提存计划

本行所参与的设定提存计划是按照中国有关法规要求，本行职工参加的由政府机构设立管理的社会保障体系中的基本养老保险。基本养老保险的缴费金额按国家规定的基准和比例计算。本行在职工提供服务的会计期间，将应缴存的金额确认为负债，并计入当期损益或相关资产成本。

此外，本行根据国家企业年金制度的相关政策为员工建立企业年金退休计划。本行按职工工资的一定比例向企业年金退休计划供款，并按照权责发生制计入当期损益。

(c) 股份支付

本行的股份支付为以权益结算的股份支付。

本行以股份或其他权益工具作为对价换取职工提供服务时，以授予员工权益工具在授予日的公允价值计量。对于授予后可立即行权的股份支付交易，本行在授予日按照权益工具的公允价值计入相关成本或费用，相应增加资本公积。对于授予后完成等待期内的服务或达到规定业绩条件才可行权的股份支付交易，本行在等待期内的每个资产负债表日，根据最新取得的可行权职工人数变动等后续信息对可行权权益工具数量作出最佳估计，以此基础按照权益工具授予日的公允价值，将当期取得的服务计入相关成本或费用，并相应计入资本公积。

当本行接受服务但没有结算义务，并且授予职工的是本行最终控制方或其控制的除本行外的子公司的权益工具时，本行将此股份支付计划作为以权益结算的股份支付处理。

(d) 其他长期职工薪酬

本行在职工提供服务的会计期间，根据实际经营情况为高级管理人员以及对风险有重要影响岗位上的员工计提延期支付薪酬，将应缴存的金额确认为负债，并计入当期损益或相关资产成本。

(12) 预计负债及或有负债

或有负债是指过去的交易或事项形成的潜在义务，其存在须通过未来不确定事项的发生或不发生予以证实；或过去的交易或者事项形成的现时义务，履行该义务不是很可能导致经济利益流出本行或该义务的影响金额不能可靠计量。本行对该等义务不作确认，仅在财务报表附注36、承担及或有事项中披露或有负债。

如果与或有事项相关的义务是本行承担的现时义务，且该义务的履行很可能会导致经济利益流出本行，以及有关金额能够可靠地计量，则本行会确认预计负债。

预计负债按照履行相关现时义务所需支出的最佳估计数进行初始计量。对于货币时间价值影响重大的，预计负债以预计未来现金流量折现后的金额确定。在确定最佳估计数时，本行综合考虑了与或有事项有关的风险、不确定性和货币时间价值等因素。所需支出存在一个连续范围，且该范围内各种结果发生的可能性相同的，最佳估计数按照该范围内的中间值确定；在其他情况下，最佳估计数分别下列情况处理：

- 或有事项涉及单个项目的，按照最可能发生金额确定；
- 或有事项涉及多个项目的，按照各种可能结果及相关概率计算确定。

本行在资产负债表日对预计负债的账面价值进行复核，并按照当前最佳估计数对该账面价值进行调整。

(13) 受托业务

本行在受托业务中担任客户的管理人、受托人或代理人。本行的资产负债表不包括本行因受托业务而持有的资产以及有关向客户交回这些资产的承诺，因为该资产的风险及报酬由客户承担。

委托贷款业务是指本行与客户签订委托贷款协议，由客户向本行提供资金（以下简称“委托贷款资金”），并由本行按照客户的指示向第三方发放贷款（以下简称“委托贷款”）。由于本行并不承担委托贷款及相关委托贷款资金的风险及报酬，因此委托贷款及基金按其本金记录为资产负债表表外项目，而且并未对这些委托贷款计提任何减值准备。

(14) 收入确认

(a) 利息收入

对于所有以摊余成本计量的金融资产及分类为以公允价值计量且其变动计入其他综合收益的金融资产，利息收入以实际利率计量。实际利率是指按金融工具的预计存续期间将其预计未来现金流入或流出折现至该金融资产账面余额或金融负债摊余成本的利率。实际利率的计算需要考虑金融工具的合同条款（例如提前还款权）并且包括所有归属于实际利率组成部分的费用和所有交易成本，但不包括预期信用损失。

本行根据金融资产账面余额乘以实际利率计算确定利息收入并列报为利息收入，但下列情况除外：

- 对于购入或源生的已发生信用减值的金融资产，自初始确认起，按照该金融资产的摊余成本和经信用调整的实际利率计算确定其利息收入；
- 对于购入或源生的未发生信用减值、但在后续期间成为已发生信用减值的金融资产，按照该金融资产的摊余成本（即，账面余额扣除预期信用损失准备之后的净额）和实际利率计算确定其利息收入。若该金融工具在后续期间因其信用风险有所改善而不再存在信用减值，并且这一改善在客观上可与应用上述规定之后发生的某一事件相联系，则转按实际利率乘以该金融资产账面余额来计算确定利息收入。

(b) 手续费及佣金收入

本行通过向客户提供各类服务收取手续费及佣金。本行确认的手续费及佣金收入反映其向客户提供服务而预期有权收取的对价金额，并于履行了合同中的履约义务时确认收入。

满足下列条件之一时，本行属于在某一时段内履行履约义务，否则，属于在某一时点履行履约义务：

- 客户在本行履约的同时即取得并消耗通过本行履约所带来的经济利益；
- 客户能够控制本行履约过程中提供的服务；
- 本行在履约过程中所提供的服务具有不可替代用途，且本行在整个合同期间内有权就累计至今已完成的履约部分收取款项。

(c) 股利收入

权益工具的股利收入于本行收取股利的权利确立时在当期损益中确认。

(15) 政府补助

政府补助是本行从政府无偿取得的货币性资产或非货币性资产，但不包括政府以投资者身份向本行投入的资本。政府补助在能够满足政府补助所附条件，并能够收到时，予以确认。

政府补助为货币性资产的，按照收到或应收的金额计量。政府补助为非货币性资产的，按照公允价值计量。

本行取得的、用于购建或以其他方式形成长期资产的政府补助作为与资产相关的政府补助。本行取得的与资产相关之外的其他政府补助作为与收益相关的政府补助。与资产相关的政府补助，本行将其冲减相关资产的账面价值。与收益相关的政府补助，如果用于补偿本行以后期间的相关成本费用或损失的，本行将其确认为递延收益，并在确认相关成本费用或损失的期间，计入其他收益；否则直接计入其他收益。

(16) 所得税

除直接计入所有者权益(包括其他综合收益)的交易或者事项产生的所得税外，本行将当期所得税和递延所得税计入当期损益。

当期所得税是按本年度应税所得额，根据税法规定的税率计算的预期应交所得税，加上以往年度应付所得税的调整。

资产负债表日，如果本行拥有以净额结算的法定权利并且意图以净额结算或取得资产、清偿负债同时进行，那么当期所得税资产及当期所得税负债以抵销后的净额列示。

递延所得税资产与递延所得税负债分别根据可抵扣暂时性差异和应纳税暂时性差异确定。暂时性差异是指资产或负债的账面价值与其计税基础之间的差额，包括能够结转以后年度的可抵扣亏损和税款抵减。递延所得税资产的确认以很可能取得用来抵扣可抵扣暂时性差异的应纳税所得额为限。

如果不属于企业合并交易且交易发生时既不影响会计利润也不影响应纳税所得额（或可抵扣亏损），则该项交易中产生的暂时性差异不会产生递延所得税。

资产负债表日，本行根据递延所得税资产和负债的预期收回或结算方式，依据已颁布的税法规定，按照预期收回该资产或清偿该负债期间的适用税率计量该递延所得税资产和负债的账面金额。

资产负债表日，本行对递延所得税资产的账面价值进行复核。如果未来期间很可能无法获得足够的应纳税所得额用以抵扣递延所得税资产的利益，则减记递延所得税资产的账面价值。在很可能获得足够的应纳税所得额时，减记的金额予以转回。

资产负债表日，递延所得税资产及递延所得税负债在同时满足以下条件时以抵销后的净额列示：

- 纳税主体拥有以净额结算当期所得税资产及当期所得税负债的法定权利；
- 并且递延所得税资产及递延所得税负债是与同一税收征管部门对同一纳税主体征收的所得税相关或者是对不同的纳税主体相关，但在未来每一具有重要性的递延所得税资产及负债转回的期间内，涉及的纳税主体意图以净额结算当期所得税资产和负债或是同时取得资产、清偿负债。

(17) 利润分配

资产负债表日后，经审议批准的利润分配方案中拟分配的利润，不确认为资产负债表日的负债，在附注中单独披露。

(18) 关联方

一方控制、共同控制另一方或对另一方施加重大影响，以及两方或两方以上同受一方控制、共同控制的，构成关联方。关联方可为个人或企业。仅仅同受国家控制而不存在其他关联方关系的企业，不构成关联方。

(19) 分部报告

本行以内部组织结构、管理要求、内部报告制度为依据确定经营分部。如果两个或多个经营分部存在相似经济特征且同时在各单项产品或劳务的性质、生产过程的性质、产品或劳务的客户类型、销售产品或提供劳务的方式、生产产品及提供劳务受法律及行政法规的影响等方面具有相同或相似性的，可以合并为一个经营分部。本行以经营分部为基础考虑重要性原则后确定报告分部。

本行在编制分部报告时，分部间交易收入按实际交易价格为基础计量。编制分部报告所采用的会计政策与编制本行财务报表所采用的会计政策一致。

(20) 主要会计估计及判断

编制财务报表时，本行管理层需要运用估计和假设，这些估计和假设会对会计政策的应用及资产、负债、收入及费用的金额产生影响。实际情况可能与这些估计不同。本行管理层对估计涉及的关键假设和不确定因素的判断进行持续评估，会计估计变更的影响在变更当期和未来期间予以确认。

在执行本行会计政策的过程中，管理层会对未来不确定事项对财务报表的影响作出判断及假设。管理层在资产负债表日就主要未来不确定事项作出下列的判断及主要假设，可能导致下个会计期间的资产负债的账面价值作出重大调整。

预期信用损失的计量

对于以摊余成本计量和以公允价值计量且其变动计入其他综合收益的债务工具投资，以及贷款承诺及财务担保合同，其预期信用损失的计量中使用了复杂的模型和大量的假设。这些模型和假设涉及未来的宏观经济情况和客户的信用行为(例如，客户违约的可能性及相应损失)。附注34(1)信用风险中具体说明了预期信用损失计量中使用的参数、假设和估计技术。

所得税

本行需要对某些交易未来的税务处理作出判断以确认所得税。本行根据有关税收法规，谨慎判断交易对应的所得税影响并相应地计提所得税。递延所得税资产只会在有可能有未来应纳税利润并可用作抵销有关暂时性差异时才可确认。对此需要就某些交易的税务处理作出重大判断，并需要就是否有足够的未来应纳税利润以抵销递延所得税资产的可能性作出重大的估计。

金融工具的公允价值

对于缺乏活跃市场的金融工具，本行运用估值方法确定其公允价值。估值方法包括参照在市场中具有完全信息且有买卖意愿的经济主体之间进行公平交易时确定的交易价格，参考市场上另一类似金融工具的公允价值，或运用现金流量折现分析及期权定价模型进行估算。估值方法在最大程度上利用可观察市场信息，然而，当可观察市场信息无法获得时，管理层将对估值方法中包括的重大不可观察信息作出估计。

4 会计政策变更的说明

(1) 会计政策变更的内容及原因

2025 年度无对本行的财务状况及经营成果产生重大影响的会计政策变更。

5 税项

(1) 本行适用的与提供服务相关的税种有增值税、城市维护建设税、教育费附加和地方教育费附加等。

税种	计缴标准
增值税	按税法规定计算的应税收入的 6% 计算销项税额，在扣除当期允许抵扣的进项税额后，差额部分为应缴增值税。
城市维护建设税	按实际缴纳增值税的 7% 计征。
教育费附加	按实际缴纳增值税的 3% 计征。
地方教育费附加	按实际缴纳增值税的 2% 计征。

(2) 所得税

2025 年度，本行适用的所得税税率为 25% (2024 年：25%)。

(3) 应交税费

	<u>2025年</u>	<u>2024年</u>
增值税	1,773,063.38	1,413,993.77
企业所得税	9,484,328.93	13,118,817.05
	11,257,392.31	14,532,810.82
合计	11,257,392.31	14,532,810.82

6 现金及存放中央银行款项

		<u>2025年</u>	<u>2024年</u>
法定存款准备金	(1)	617,312,783.08	595,953,788.23
超额存款准备金	(2)	483,306,805.76	258,903,202.80
		1,100,619,588.84	854,856,991.03
小计		1,100,619,588.84	854,856,991.03
应计利息		267,803.64	264,808.19
		1,100,887,392.48	855,121,799.22
合计		1,100,887,392.48	855,121,799.22

(1) 法定存款准备金为本行按有关规定向中国人民银行缴存的存款准备金，此存款不能用于日常业务运作。于资产负债表日本行缴存比率为：

	<u>2025年</u>	<u>2024年</u>
人民币存款缴存比率	5.5%	6.0%
外汇存款缴存比率	4.0%	4.0%

(2) 存放于中国人民银行超额存款准备金主要是用于资金清算。

7 存放同业款项

(1) 按对手方分析

	注	<u>2025年</u>	<u>2024年</u>
境内银行		954,652,830.86	1,017,913,738.49
境外银行		<u>565,472,680.00</u>	<u>705,914,252.47</u>
小计		1,520,125,510.86	1,723,827,990.96
应计利息		805,287.33	1,718,968.41
减：减值准备	(2)	<u>(2,652,595.83)</u>	<u>(2,832,626.94)</u>
合计		<u><u>1,518,278,202.36</u></u>	<u><u>1,722,714,332.43</u></u>

(2) 存放同业款项减值准备变动情况

	附注	<u>2025年</u>	<u>2024年</u>
年初余额		2,832,626.94	2,600,791.41
本年(转回)/计提	28	(154,183.35)	225,428.66
汇兑损益		<u>(25,847.76)</u>	<u>6,406.87</u>
年末余额		<u><u>2,652,595.83</u></u>	<u><u>2,832,626.94</u></u>

8 拆出资金

(1) 按对手方分析

	注	2025年	2024年
境内银行		1,495,864,000.00	2,411,884,000.00
境内其他金融机构		442,000,000.00	1,293,050,400.00
境外银行		421,728,000.00	17,594,760.00
小计		2,359,592,000.00	3,722,529,160.00
应计利息		1,920,134.43	18,660,329.45
减：减值准备	(2)	(4,475,463.75)	(6,334,876.30)
合计		2,357,036,670.68	3,734,854,613.15

(2) 拆出资金减值准备变动情况

	附注	2025年	2024年
年初余额		6,334,876.30	8,034,489.07
本年转回	28	(1,850,351.38)	(1,706,452.41)
汇兑损益		(9,061.17)	6,839.64
年末余额		4,475,463.75	6,334,876.30

9 衍生金融工具

	2025年		
	名义金额	公允价值	
		资产	负债
货币衍生工具			
其中：货币远期	1,723,922,810.86	816,794.99	(323,600.74)
货币掉期	147,926,718.62	7,492.00	(645,656.12)
结构性期权	45,000,000.00	198,940.65	(98,169.41)
合计	<u>1,916,849,529.48</u>	<u>1,023,227.64</u>	<u>(1,067,426.27)</u>

10 发放贷款和垫款

(1) 按贷款性质分析

	注	2025年	2024年
<i>以摊余成本计量</i>			
企业贷款和垫款			
- 贷款		8,086,873,097.44	6,905,949,059.49
- 贸易融资		<u>69,005,400.07</u>	<u>6,159,045.20</u>
贷款和垫款总额		8,155,878,497.51	6,912,108,104.69
应计利息		27,328,144.77	22,770,472.01
减：贷款损失准备	(5)	<u>(136,792,664.03)</u>	<u>(121,240,657.05)</u>
贷款和垫款账面价值		<u>8,046,413,978.25</u>	<u>6,813,637,919.65</u>

(2) 按行业分布情况分析

	注	2025年		2024年	
		账面余额	比例(%)	账面余额	比例(%)
金融业		2,271,934,228.49	27.9%	1,528,791,428.57	22.1%
租赁和商务服务业		1,968,675,198.74	24.1%	1,954,362,132.56	28.4%
文化、体育和娱乐业		1,326,464,146.54	16.3%	1,011,251,000.00	14.6%
信息传输、软件和信息技术服务业		952,024,127.28	11.7%	1,107,322,197.68	16.0%
制造业		797,043,097.50	9.8%	623,130,204.13	9.0%
科学研究和技术服务业		616,837,358.96	7.6%	193,011,345.42	2.8%
批发和零售业		203,000,000.00	2.4%	444,239,796.33	6.4%
农、林、牧、渔业		19,900,340.00	0.2%	50,000,000.00	0.7%
贷款和垫款总额		8,155,878,497.51	100%	6,912,108,104.69	100%
应计利息		27,328,144.77		22,770,472.01	
减：贷款损失准备	(5)	(136,792,664.03)		(121,240,657.05)	
贷款和垫款账面价值		8,046,413,978.25		6,813,637,919.65	

(3) 按担保方式分布情况分析

	注	2025年	2024年
附担保物贷款		4,050,180,521.83	4,073,759,130.86
保证贷款		2,322,620,624.51	1,273,112,132.30
信用贷款		1,783,077,351.17	1,565,236,841.53
贷款和垫款总额		8,155,878,497.51	6,912,108,104.69
应计利息		27,328,144.77	22,770,472.01
减：贷款损失准备	(5)	(136,792,664.03)	(121,240,657.05)
贷款和垫款账面价值		8,046,413,978.25	6,813,637,919.65

(4) 逾期贷款

截至2025年12月31日,本行无逾期贷款。

	2024年				合计
	逾期 3个月以内 (含3个月)	逾期3个月 至1年 (含1年)	逾期1年以上 3年以内 (含3年)	逾期 3年以上	
附担保物贷款	-	-	6,540,720.42	-	6,540,720.42

逾期贷款是指所有或部分本金或利息已逾期一天以上的贷款。分期还款贷款如仅有一期或几期逾期,整笔贷款均划分为逾期贷款。

(5) 贷款损失准备变动情况

	附注	2025年			合计
		第一阶段 未来12个月 预期信用损失	第二阶段 整个存续期 预期信用损失	第三阶段 整个存续期 预期信用损失	
2025年1月1日		114,699,936.63	-	6,540,720.42	121,240,657.05
转移:					
至第一阶段		-	-	-	-
至第二阶段		-	-	-	-
至第三阶段		-	-	-	-
本年计提/(转回)	28	22,589,110.44	-	(9,144,396.81)	13,444,713.63
本年核销		-	-	(1,690,720.42)	(1,690,720.42)
本年收回原核销贷款		-	-	4,294,396.81	4,294,396.81
汇兑损益		(496,383.04)	-	-	(496,383.04)
2025年12月31日		136,792,664.03	-	-	136,792,664.03

附注	2024年			合计
	第一阶段 未来12个月 预期信用损失	第二阶段 整个存续期 预期信用损失	第三阶段 整个存续期 预期信用损失	
	2024年1月1日	111,585,182.97	-	
转移:				
至第一阶段	-	-	-	-
至第二阶段	-	-	-	-
至第三阶段	(5,820,135.29)	-	5,820,135.29	-
本年计提	28 8,642,421.32	-	72,866,044.89	81,508,466.21
本年核销	-	-	(80,056,774.83)	(80,056,774.83)
本年收回原核销贷款	-	-	600,000.00	600,000.00
汇兑损益	292,467.63	-	-	292,467.63
2024年12月31日	114,699,936.63	-	6,540,720.42	121,240,657.05

于2025年12月31日，本行的贷款拨备率为1.67% (2024年：1.75%)，于2025年12月31日本行无不良贷款，因此拨备覆盖率不适用 (2024年：1,853.6%)。

贷款拨备率是指于资产负债表日贷款减值准备占发放贷款和垫款总额的比例，拨备覆盖率是指于资产负债表日贷款减值准备占不良贷款的比例。根据原银监会印发的《中国银监会关于印发<贷款风险分类指引>的通知》(银监发[2007]54号)的有关规定，不良贷款是指原银监会五级分类标准中的次级类、可疑类和损失类贷款和垫款。

11 其他债权投资

	2025年	2024年
国债	903,901,200.00	917,109,950.00
应计利息	16,506,136.99	16,279,099.60
合计	920,407,336.99	933,389,049.60

12 固定资产

	电脑设备	办公家具	运输设备及其他	合计
成本				
2024年1月1日余额	8,891,728.38	2,222,368.77	889,736.39	12,003,833.54
本年增加	3,601,430.74	256,322.76	410,731.86	4,268,485.36
本年减少	-	(282,493.32)	(487,478.00)	(769,971.32)
2024年12月31日余额	12,493,159.12	2,196,198.21	812,990.25	15,502,347.58
本年增加	778,433.37	-	195,285.84	973,719.21
本年减少	-	(160,258.00)	(373,516.00)	(533,774.00)
2025年12月31日余额	13,271,592.49	2,035,940.21	634,760.09	15,942,292.79
减：累计折旧				
2024年1月1日余额	(7,101,298.97)	(2,219,109.05)	(889,736.39)	(10,210,144.41)
本年计提	(1,423,059.76)	(25,145.54)	(27,382.24)	(1,475,587.54)
折旧冲销	-	282,493.32	487,478.00	769,971.32
2024年12月31日余额	(8,524,358.73)	(1,961,761.27)	(429,640.63)	(10,915,760.63)
本年计提	(1,999,412.73)	(51,149.88)	(83,227.52)	(2,133,790.13)
折旧冲销	-	160,258.00	373,516.00	533,774.00
2025年12月31日余额	(10,523,771.46)	(1,852,653.15)	(139,352.15)	(12,515,776.76)
账面价值				
2025年12月31日	2,747,821.03	183,287.06	495,407.94	3,426,516.03
2024年12月31日	3,968,800.39	234,436.94	383,349.62	4,586,586.95

于资产负债表日，本行认为无需为固定资产计提减值准备。

13 在建工程

	<u>软件及其他</u>
2024年1月1日余额	2,946,797.51
本年增加	1,202,787.62
本年转出无形资产	(2,243,513.20)
本年减少	<u>(47,169.81)</u>
2024年12月31日余额	1,858,902.12
本年增加	906,733.28
本年转出无形资产	<u>(1,252,670.00)</u>
2025年12月31日余额	<u><u>1,512,965.40</u></u>

于资产负债表日，本行认为无需为在建工程计提减值准备。

14 无形资产

软件

成本

2024年1月1日余额	67,909,292.93
本年增加	1,813,562.49
在建工程转入	2,243,513.20
2024年12月31日余额	71,966,368.62
本年增加	2,554,507.88
在建工程转入	1,252,670.00
本年减少	(4,319,870.38)
2025年12月31日余额	71,453,676.12

减：累计摊销

2024年1月1日余额	(58,257,693.17)
本年增加	(3,906,096.06)
2024年12月31日余额	(62,163,789.23)
本年增加	(3,383,876.75)
本年减少	4,319,870.38
2025年12月31日余额	(61,227,795.60)

账面价值

2025年12月31日	10,225,880.52
2024年12月31日	9,802,579.39

于资产负债表日，本行认为无需为无形资产计提减值准备。

15 递延所得税资产 / (负债)

(1) 递延所得税资产和递延所得税负债

	2025年12月31日		2024年12月31日	
	可抵扣 / (应纳税) 暂时性差异	递延所得税 资产 / (负债)	可抵扣 / (应纳税) 暂时性差异	递延所得税 资产 / (负债)
未批准的贷款核销	125,687,507.92	31,421,876.98	129,981,904.72	32,495,476.18
信用减值准备	39,405,229.56	9,851,307.39	24,989,097.16	6,247,274.29
应付职工薪酬	6,757,845.16	1,689,461.29	6,171,534.48	1,542,883.62
租赁负债	19,203,772.63	4,800,943.16	25,490,801.03	6,372,700.26
其他	10,530,857.24	2,632,714.31	863,710.48	215,927.62
未经抵销的递延所得税资产	<u>201,585,212.51</u>	<u>50,396,303.13</u>	<u>187,497,047.87</u>	<u>46,874,261.97</u>
公允价值变动	(2,939,667.20)	(734,916.80)	(14,867,512.92)	(3,716,878.23)
使用权资产	<u>(18,669,362.53)</u>	<u>(4,667,340.63)</u>	<u>(24,960,939.21)</u>	<u>(6,240,234.80)</u>
未经抵销的递延所得税负债	<u>(21,609,029.73)</u>	<u>(5,402,257.43)</u>	<u>(39,828,452.13)</u>	<u>(9,957,113.03)</u>
抵销后的净额	<u>179,976,182.78</u>	<u>44,994,045.70</u>	<u>147,668,595.74</u>	<u>36,917,148.94</u>

(2) 递延所得税变动情况

	2025年			
	年初余额	本年增减 计入损益	本年增减 计入权益	年末余额
未批准的贷款核销	32,495,476.18	(1,073,599.20)	-	31,421,876.98
信用减值准备	6,247,274.29	3,604,033.10	-	9,851,307.39
应付职工薪酬	1,542,883.62	146,577.67	-	1,689,461.29
公允价值变动	(3,716,878.23)	-	2,981,961.43	(734,916.80)
使用权资产	(6,240,234.80)	1,572,894.17	-	(4,667,340.63)
租赁负债	6,372,700.26	(1,571,757.10)	-	4,800,943.16
其他	215,927.62	2,416,786.69	-	2,632,714.31
合计	<u>36,917,148.94</u>	<u>5,094,935.33</u>	<u>2,981,961.43</u>	<u>44,994,045.70</u>

	2024年			年末余额
	年初余额	本年增减 计入损益	本年增减 计入权益	
未批准的贷款核销	12,631,282.47	19,864,193.71	-	32,495,476.18
信用减值准备	4,262,091.22	1,985,183.07	-	6,247,274.29
应付职工薪酬	1,243,983.48	298,900.14	-	1,542,883.62
公允价值变动	78,497.08	-	(3,795,375.31)	(3,716,878.23)
使用权资产	(3,735,646.96)	(2,504,587.84)	-	(6,240,234.80)
租赁负债	3,869,917.30	2,502,782.96	-	6,372,700.26
其他	455,971.77	(240,044.15)	-	215,927.62
合计	<u>18,806,096.36</u>	<u>21,906,427.89</u>	<u>(3,795,375.31)</u>	<u>36,917,148.94</u>

其他主要包括应付未付款项、折旧与摊销及可抵扣亏损等产生的差异。

16 其他资产

	注	2025年	2024年
使用权资产	(1)	18,669,362.53	24,960,939.21
存出保证金		4,149,468.93	3,797,234.97
长期待摊费用		3,514,455.51	3,882,820.45
预付款项		1,214,091.02	2,363,714.05
待清算款项		524,712.83	4,068,770.81
其他		1,467,835.81	1,382,828.02
合计		<u>29,539,926.63</u>	<u>40,456,307.51</u>

(1) 使用权资产

	租赁房地产	租赁办公设备	租赁交通工具	合计
成本				
2024年1月1日余额	19,471,009.24	203,364.22	380,189.66	20,054,563.12
本年增加	26,538,896.08	-	-	26,538,896.08
本年减少	(17,856,663.83)	-	(380,189.66)	(18,236,853.49)
2024年12月31日余额	28,153,241.49	203,364.22	-	28,356,605.71
本年增加	2,274,458.77	96,852.92	-	2,371,311.69
本年减少	(866,297.95)	-	-	(866,297.95)
2025年12月31日余额	29,561,402.31	300,217.14	-	29,861,619.45
减：累计折旧				
2024年1月1日余额	(4,733,079.95)	(135,996.49)	(242,898.86)	(5,111,975.30)
本年计提	(10,873,692.05)	(45,332.16)	(63,364.92)	(10,982,389.13)
折旧冲销	12,392,434.15	-	306,263.78	12,698,697.93
2024年12月31日余额	(3,214,337.85)	(181,328.65)	-	(3,395,666.50)
本年计提	(8,616,680.30)	(46,207.74)	-	(8,662,888.04)
折旧冲销	866,297.62	-	-	866,297.62
2025年12月31日余额	(10,964,720.53)	(227,536.39)	-	(11,192,256.92)
账面价值				
2025年12月31日	18,596,681.78	72,680.75	-	18,669,362.53
2024年12月31日	24,938,903.64	22,035.57	-	24,960,939.21

17 同业及其他金融机构存放款项

	2025年	2024年
境外银行	1,145,194,995.19	1,420,538,210.16
境内其他金融机构	704,366,140.10	934,408,138.14
小计	1,849,561,135.29	2,354,946,348.30
应计利息	1,068,460.32	3,321,977.48
合计	1,850,629,595.61	2,358,268,325.78

18 拆入资金

	<u>2025年</u>	<u>2024年</u>
境外银行	260,065,600.00	397,909,250.00
应计利息	360,268.24	3,333,286.64
	<u>260,425,868.24</u>	<u>401,242,536.64</u>
合计	<u>260,425,868.24</u>	<u>401,242,536.64</u>

19 吸收存款

	<u>2025年</u>	<u>2024年</u>
活期存款		
- 公司客户	2,084,402,017.38	1,923,362,530.22
- 个人客户	41,967,782.54	36,621,031.31
	<u>2,126,369,799.92</u>	<u>1,959,983,561.53</u>
活期存款小计	<u>2,126,369,799.92</u>	<u>1,959,983,561.53</u>
定期存款(含通知存款)		
- 公司客户	1,992,241,087.56	1,374,395,583.83
- 个人客户	45,446,375.18	61,214,236.42
	<u>2,037,687,462.74</u>	<u>1,435,609,820.25</u>
定期存款小计	<u>2,037,687,462.74</u>	<u>1,435,609,820.25</u>
其他存款		
- 保证金存款	5,899,228,108.23	6,186,862,342.15
应计利息	110,115,946.05	81,511,046.37
	<u>110,115,946.05</u>	<u>81,511,046.37</u>
合计	<u>10,173,401,316.94</u>	<u>9,663,966,770.30</u>

20 应付职工薪酬

	注	2025年	2024年
短期薪酬	(1)	10,194,698.18	8,509,135.44
离职后福利 - 设定提存计划	(2)	6,033,124.77	5,320,289.31
其他长期职工薪酬	(3)	500,040.75	572,086.39
合计		<u>16,727,863.70</u>	<u>14,401,511.14</u>

(1) 短期薪酬

	2025年			
	年初余额	本年发生额	本年支付额	年末余额
工资、奖金、津贴和补贴	8,509,135.44	76,080,203.48	(74,394,640.74)	10,194,698.18
职工福利费	-	3,178,002.90	(3,178,002.90)	-
社会保险费				
- 医疗保险费	-	3,826,093.91	(3,826,093.91)	-
- 工伤保险费	-	91,440.81	(91,440.81)	-
- 生育保险费	-	16,047.90	(16,047.90)	-
住房公积金	-	6,123,055.82	(6,123,055.82)	-
工会经费	-	1,413,974.14	(1,413,974.14)	-
合计	<u>8,509,135.44</u>	<u>90,728,818.96</u>	<u>(89,043,256.22)</u>	<u>10,194,698.18</u>

	2024年			
	年初余额	本年发生额	本年支付额	年末余额
工资、奖金、津贴和补贴	8,090,617.00	68,141,689.10	(67,723,170.66)	8,509,135.44
职工福利费	-	3,340,946.54	(3,340,946.54)	-
社会保险费				
- 医疗保险费	-	3,692,098.10	(3,692,098.10)	-
- 工伤保险费	-	69,265.43	(69,265.43)	-
- 生育保险费	-	16,256.94	(16,256.94)	-
住房公积金	-	5,685,708.25	(5,685,708.25)	-
工会经费	-	1,286,114.20	(1,286,114.20)	-
合计	<u>8,090,617.00</u>	<u>82,232,078.56</u>	<u>(81,813,560.12)</u>	<u>8,509,135.44</u>

(2) 离职后福利 - 设定提存计划

	2025年			
	年初余额	本年发生额	本年支付额	年末余额
基本养老保险费	-	7,031,734.44	(7,031,734.44)	-
失业保险费	-	570,284.63	(570,284.63)	-
企业年金缴费	5,320,289.31	6,074,216.80	(5,361,381.34)	6,033,124.77
合计	5,320,289.31	13,676,235.87	(12,963,400.41)	6,033,124.77

	2024年			
	年初余额	本年发生额	本年支付额	年末余额
基本养老保险费	-	6,492,828.68	(6,492,828.68)	-
失业保险费	-	586,365.81	(586,365.81)	-
企业年金缴费	4,908,120.47	5,320,289.31	(4,908,120.47)	5,320,289.31
合计	4,908,120.47	12,399,483.80	(11,987,314.96)	5,320,289.31

(3) 其他长期职工薪酬

其他长期职工薪酬包括股份支付和延期支付的员工薪酬。

本行员工享有由本行最终控股方 East West Bancorp, Inc. 实施的股权激励计划，该计划以权益结算，在该计划下本行以 East West Bancorp, Inc. 发行的股份激励员工，授予员工的股份按照授予日 East West Bancorp, Inc. 股份的公允价值在 3 年等待期内确认于本行的利润表内。本行的股份支付计划是为了换取员工服务。

截止 2025 年 12 月 31 日，本行授予员工但尚未发放的股份数为 17,702 股 (2024 年：14,356 股)。上述股份为 East West Bancorp, Inc. 之股份。本年以权益结算的股份支付确认的费用总额为人民币 3,378,790.32 元 (2024 年：人民币 3,253,681.02 元)。

21 其他负债

	注	<u>2025年</u>	<u>2024年</u>
租赁负债	(1)	19,203,772.62	25,490,801.03
合同负债		12,269,293.65	15,130,166.45
其他应付款		8,357,759.09	6,316,510.33
递延收益		7,988,849.24	-
待结算及清算款项		1,243,216.86	2,660,960.53
预计负债		871,658.39	1,055,690.98
代收代付款项		1,252,642.58	1,058,844.32
合计		<u>51,187,192.43</u>	<u>51,712,973.64</u>

(1) 租赁负债

本行租赁负债按到期日分析——未经折现分析：

	<u>2025年</u>	<u>2024年</u>
一年以内	10,184,843.10	9,547,994.76
一至二年	8,710,696.80	9,251,936.50
二至三年	1,426,512.93	7,904,164.76
三至五年	697,081.59	1,669,138.29
2025年12月31日及2024年12月31日 未折现租赁负债合计	<u>21,019,134.42</u>	<u>28,373,234.31</u>
2025年12月31日及2024年12月31日 资产负债表中的租赁负债	<u>19,203,772.62</u>	<u>25,490,801.03</u>

22 实收资本

注册资本和实收资本

	2025年及2024年	
	金额 人民币	比例(%)
华美银行	<u>1,400,000,000.00</u>	<u>100%</u>

在实收资本账户中，外币换算为人民币时采用的汇率是收到出资当日中国人民银行公布的汇率。

上述实收资本已由会计师事务所验证，并出具了验资报告。

23 其他储备

(1) 其他综合收益

	以公允价值计量且 其变动计入其他 综合收益的债务 工具公允价值变动
2024年1月1日余额	(235,491.07)
所得税前发生额	15,181,501.23
所得税影响	<u>(3,795,375.31)</u>
2024年12月31日余额	11,150,634.85
所得税前发生额	(11,927,845.67)
所得税影响	<u>2,981,961.43</u>
2025年12月31日余额	<u><u>2,204,750.61</u></u>

(2) 盈余公积

	<u>法定盈余公积</u>
2024年1月1日余额	29,742,335.57
利润分配	-
2024年12月31日余额	29,742,335.57
利润分配	2,327,058.55
2025年12月31日余额	<u>32,069,394.12</u>

(3) 一般风险准备

	根据财政部规定 提取的 <u>一般风险准备</u>
2024年1月1日余额	191,357,220.80
利润分配	-
2024年12月31日余额	191,357,220.80
利润分配	-
2025年12月31日余额	<u>191,357,220.80</u>

根据财政部颁布的《金融企业准备金计提管理办法》(财金[2012]20号)的有关规定,一般准备余额原则上不得低于风险资产期末余额的1.5%,难以一次性达到1.5%的,可以分年到位,原则上不得超过5年。

(4) 资本公积

	2025 年		
	年初余额	本年发生额	年末余额
股份支付	19,095,804.38	3,378,790.32	22,474,594.70
	2024 年		
	年初余额	本年发生额	年末余额
股份支付	15,842,123.36	3,253,681.02	19,095,804.38

24 利润分配

	注	2025 年	2024 年
提取盈余公积	(1)	2,327,058.55	-
提取一般风险准备	(2)	-	-

(1) 提取盈余公积

根据《中华人民共和国公司法》和本行公司章程的相关规定，本行应当按照弥补亏损后净利润的 10%提取法定盈余公积金。当法定盈余公积金累计额达到本行注册资本的 50%时，可不再提取。

(2) 提取一般风险准备

根据财政部印发的《金融企业准备金计提管理办法》(财金 [2012] 20 号) 的有关规定，本行于当年提取的一般风险准备构成本行所有者权益的一部分，并通过税后利润于法定盈余公积后提取。

25 利息净收入

	<u>2025年</u>	<u>2024年</u>
利息收入:		
发放贷款和垫款	265,228,658.13	271,784,876.67
- 贷款及垫款	264,698,402.17	271,007,529.84
- 贸易融资	530,255.96	777,346.83
拆出资金	86,834,237.99	123,798,737.67
存放同业款项	44,553,890.86	38,497,871.51
债务工具投资	20,055,261.83	19,812,182.82
存放中央银行款项	10,175,518.35	11,618,398.35
	<u>426,847,567.16</u>	<u>465,512,067.02</u>
利息收入小计		
利息支出:		
吸收存款	(188,354,102.70)	(205,885,469.19)
同业及其他金融机构存放款项	(48,359,322.74)	(69,962,706.63)
拆入资金	(13,499,600.26)	(16,503,527.19)
租赁负债	(444,042.84)	(317,936.94)
	<u>(250,657,068.54)</u>	<u>(292,669,639.95)</u>
利息支出小计		
利息净收入	<u>176,190,498.62</u>	<u>172,842,427.07</u>

26 手续费及佣金净收入

	<u>2025年</u>	<u>2024年</u>
手续费及佣金收入:		
担保手续费	11,682,818.63	11,781,177.74
贷款业务手续费	5,243,419.64	3,075,219.16
贸易结算手续费	1,305,866.68	941,973.08
客户服务手续费	686,543.06	851,385.13
其他	91,828.93	104,374.35
	<u>19,010,476.94</u>	<u>16,754,129.46</u>
小计	<u>19,010,476.94</u>	<u>16,754,129.46</u>
手续费及佣金支出:		
银行间交易费	<u>(1,115,823.94)</u>	<u>(976,071.07)</u>
	<u>(1,115,823.94)</u>	<u>(976,071.07)</u>
小计	<u>(1,115,823.94)</u>	<u>(976,071.07)</u>
手续费及佣金净收入	<u>17,894,653.00</u>	<u>15,778,058.39</u>

27 业务及管理费

	<u>2025年</u>	<u>2024年</u>
员工成本		
- 短期薪酬	90,728,818.96	82,232,078.56
- 离职后福利 - 设定提存计划	13,676,235.87	12,399,483.80
- 其他	3,601,676.05	3,448,911.49
	<hr/>	<hr/>
小计	108,006,730.88	98,080,473.85
折旧及摊销	15,470,739.41	17,258,341.91
设备维护费	10,380,310.83	8,669,092.78
通讯费	6,921,612.79	6,724,096.97
专业服务费	4,939,167.73	6,458,078.62
办公用品费	4,349,719.93	3,933,399.52
租金和物业管理费	1,844,366.24	1,971,201.56
差旅费	1,668,437.58	1,368,576.88
业务招待费	876,347.35	1,035,718.76
其他	7,845,037.22	8,898,918.62
	<hr/>	<hr/>
合计	<u>162,302,469.96</u>	<u>154,397,899.47</u>

28 信用减值损失

	附注	<u>2025年</u>	<u>2024年</u>
存放同业款项减值准备(转回)/计提	7	(154,183.35)	225,428.66
拆出资金减值准备转回	8	(1,850,351.38)	(1,706,452.41)
发放贷款和垫款损失准备计提	10	13,444,713.63	81,508,466.21
预计负债损失准备(转回)/计提		(184,032.59)	64,595.40
		<hr/>	<hr/>
合计		<u>11,256,146.31</u>	<u>80,092,037.86</u>

29 所得税费用

(1) 本年所得税费用组成

	<u>2025年</u>	<u>2024年</u>
本年所得税	8,706,961.87	12,287,370.29
递延所得税的变动	(5,094,935.33)	(21,906,427.89)
汇算清缴差异调整	1,068,658.85	678,328.23
合计	<u>4,680,685.39</u>	<u>(8,940,729.37)</u>

(2) 所得税费用与会计利润 / (亏损) 的关系

	<u>2025年</u>	<u>2024年</u>
税前利润 / (亏损)	30,082,955.85	(26,617,097.31)
按法定税率计算的预期所得税	7,520,738.96	(6,654,274.33)
增加 / (减少) 以下项目的税务影响:		
- 不可抵税支出	2,496,752.67	2,376,011.84
- 不需纳税收入	(5,346,091.53)	(5,251,121.02)
- 以前年度递延所得税调整	(1,059,373.56)	(89,674.09)
- 汇算清缴差异调整	1,068,658.85	678,328.23
本年所得税费用	<u>4,680,685.39</u>	<u>(8,940,729.37)</u>

30 现金流量表补充资料

(1) 将净利润 / (亏损) 调节为经营活动的现金流量:

	<u>2025年</u>	<u>2024年</u>
净利润 / (亏损)	25,402,270.46	(17,676,367.94)
加: 信用减值损失计提	11,256,146.31	80,092,037.86
折旧与摊销	15,470,739.41	17,258,341.91
租赁负债利息支出	444,042.84	317,936.94
资产处置收益	(85,554.62)	(61,791.78)
投资损失	977,613.30	-
未实现的汇兑收益	12,850,843.22	(8,082,057.49)
债务工具投资利息收入	(20,055,261.83)	(19,812,182.82)
递延所得税资产的增加	(5,094,935.33)	(21,906,427.89)
经营性应收项目的(增加) / 减少	(554,774,306.97)	1,084,761,931.98
经营性应付项目的减少	(115,833,187.46)	(1,181,770,641.30)
经营活动使用的现金流量净额	<u>(629,441,590.67)</u>	<u>(66,879,220.53)</u>

(2) 现金及现金等价物净变动情况:

	<u>2025年</u>	<u>2024年</u>
现金及现金等价物的年末余额	3,921,024,316.62	4,575,977,953.76
减: 现金及现金等价物的年初余额	(4,575,977,953.76)	(4,683,970,850.42)
现金及现金等价物净减少额	<u>(654,953,637.14)</u>	<u>(107,992,896.66)</u>

(3) 现金及现金等价物

	<u>2025年</u>	<u>2024年</u>
存放中央银行非限制性款项	483,306,805.76	258,903,202.80
原到期日不超过三个月的存放同业款项	1,520,125,510.86	1,723,827,990.96
原到期日不超过三个月的拆出资金	1,917,592,000.00	2,593,246,760.00
合计	<u>3,921,024,316.62</u>	<u>4,575,977,953.76</u>

31 资本管理

本行的资本管理包括资本充足率计算和报告、资本评估以及资本规划三个方面。本行资本充足率反映了本行稳健经营和抵御风险的能力。本行资本充足率管理目标旨在确保本行随着业务战略的发展，拥有充足的、与其风险规模相适应的、与风险评估相一致的、能够满足未来需求的、且能够符合相关监管要求的资本。本行的资本规划旨在确保目标资本充足水平能与本行业务发展战略、风险偏好、风险管理水平和外部经营环境相适应，兼顾短期和长期资本需求，并考虑各种资本补充来源的长期可持续性。

本行秉持审慎且稳健的资本管理理念，以确保在任何情形下本行资本均能保持在充足的水平，以适应业务发展的计划，同时在必要的时候能够及时有效地调整资本充足率至合理水平。本行按照监管要求计算资本充足率并定期监控资本的运用。本行于每季度向国家金融监督管理总局提交所需信息。

本行按照监管规定计算的核心一级资本充足率、一级资本充足率及资本充足率如下：

	<u>2025年</u>	<u>2024年</u>
核心一级资本净额	<u>1,658,823,606.66</u>	<u>1,639,411,731.25</u>
一级资本净额	<u>1,658,823,606.66</u>	<u>1,639,411,731.25</u>
资本净额	<u>1,769,082,506.66</u>	<u>1,747,485,231.25</u>
风险资产总额	<u>10,080,264,162.00</u>	<u>9,904,031,746.00</u>
核心一级资本充足率	<u>16.46%</u>	<u>16.55%</u>
一级资本充足率	<u>16.46%</u>	<u>16.55%</u>
资本充足率	<u>17.55%</u>	<u>17.64%</u>

32 关联方关系及其交易

(1) 于2025年12月31日,有关本行母行的信息如下:

名称	注册地	业务性质	股本	对本行的 持股比例	对本行的 表决权比例
华美银行	美国	银行及金融服务	1,937 百万美元	100%	100%

本行的最终控股方为 East West Bancorp, Inc.。

(2) 本行与关键管理人员之间的交易

(a) 与关键管理人员之间的交易金额如下:

	2025 年	2024 年
关键管理人员薪酬	<u>18,924,360.49</u>	<u>18,940,989.00</u>

(b) 与关键管理人员之间的交易于资产负债表日的余额如下:

	2025 年	2024 年
吸收存款	<u>565,095.03</u>	<u>329,033.65</u>

本行关联方中包括与本行关键管理人员关系密切的家庭成员,本行母公司的关键管理人员、与本行母公司的关键管理人员关系密切的家庭成员、本行关键管理人员或与关系密切的家庭成员控制、共同控制的其他企业。本行与这些关联方发生的交易并不重大,因此本行未对有关交易单独披露。

(3) 本行与除关键管理人员以外的关联方之间的交易

(a) 与关联方之间的交易金额如下:

	<u>2025年</u>	<u>2024年</u>
利息收入	27,119,595.79	16,834,223.88
利息支出	(46,735,792.41)	(64,146,301.83)
手续费及佣金支出	(5,930.32)	(146,537.89)
其他业务收入	12,538,105.24	7,216,521.63
衍生金融工具公允价值变动	(155,520.52)	-

本行与关联方进行的交易均按一般正常商业条款或按相关协议进行。

(b) 与关联方之间的交易于资产负债表日的余额如下:

	<u>2025年</u>	<u>2024年</u>
存放同业款项	527,315,406.45	680,680,912.45
同业及其他金融机构存放款项	(1,145,961,221.26)	(1,421,635,436.22)
拆入资金	(260,425,868.24)	(401,242,536.64)
吸收存款	(3,757,889.85)	(3,901,524.43)
衍生金融资产	88,291.77	-
衍生金融负债	(243,812.29)	-

(c) (3)(a) 和 (b) 涉及交易的关联方与本行的关系

<u>名称</u>	<u>与本行关系</u>
华美银行及下属各分行	母行及下属各地分行
华美致远商业管理服务(上海)有限公司 (曾用名: 上海桥达致远管理咨询有限公司)	同集团附属公司

(4) 企业年金

本行设立的企业年金基金除正常的供款外, 于报告期内未发生其他关联交易。

33 分部报告

(1) 报告分部

由于本行的主要业务为企业银行业务，且本行从内部组织结构、管理要求及内部报告等方面亦将视同本行企业银行业务为单一报告分部，故本行未编制分部报告。

(2) 地区信息

本行按不同地区列示的有关取得的对外交易收入以及非流动资产(不包括金融资产，下同)的信息如下。对外交易收入是按照交易对手的注册地进行划分。非流动资产是按照资产实物所在地进行划分。

	对外交易收入总额		非流动资产总额	
	2025 年	2024 年	2025 年	2024 年
中国大陆	349,607,370.20	398,343,367.79	44,705,288.58	45,091,828.12
其他国家或地区	107,639,301.67	104,702,205.68	-	-
合计	457,246,671.87	503,045,573.47	44,705,288.58	45,091,828.12

(3) 主要客户

于 2025 年度及 2024 年度，本行来自各单一客户的收入均低于本行总收入的 10%。

34 风险管理

本行的经营活动面临多种金融风险，本行分析、评估、接受和管理某种程度的风险或风险组合。本行面临的主要经营风险为信用风险、市场风险和流动性风险。其中市场风险主要包括利率风险和汇率风险。本行的目标是达到风险与收益之间恰当的平衡，同时尽量减少对本行财务报表的不利影响。

本行制定风险管理政策的目的是为了识别并分析相关风险，以制定适当的风险限额和控制程序。

本行董事会负责制定本行的风险管理战略、决定风险管理政策、组织架构及基本管理制度，承担全面风险管理的最终责任，并监督高级管理层贯彻实施。董事会下设风险管理委员会，负责履行董事会授权的相应风险管理职责。高级管理层负责执行董事会确定的风险管理政策及基本管理制度，制订和完善风险管理的各项规程，管理各项业务经营中的风险，定期向董事会、监事会报告本行的风险状况。高级管理层下设的内部控制与风险管理委员会，是内部控制与风险管理的审议和决策机构。风险管理部是牵头全面风险管理的职能部门。

(1) 信用风险

信用风险，是指金融工具的一方不能履行义务，造成另一方发生财务损失的风险。信用风险主要来自本行的信贷业务及债务工具投资等资金业务。

信贷业务的信用风险是指借款人无力按时、全额支付所欠债务时给贷款人带来的潜在损失。当贷款集中发放于某些借款人，或当借款人集中在某一单一行业或地区中，信贷风险较大。在资金业务方面，信用风险代表因债务人的评级下降，而令本行所持有的资产价值下跌。

信用风险管理政策

本行制定了严格的信贷管理制度，涵盖了信贷审批、信贷日常监控、对非正常信贷的管理、贷款损失准备计提政策以及贷款核销和重组制度等方面。

此外，本行建立了风险管理委员会。风险管理委员会定期召开会议，根据国内经济环境变化、货币政策和监管要求的变动，及时调整信贷政策，以确保本行能够在复杂的经济环境中保持对信用风险的良好控制。

信贷审批程序

本行所有新发放的贷款必须先准备信贷申请报告，其中包括了借款人的行业市场、经营管理、财务状况、贷款用途、现金流量、还款能力、抵押及担保等各个方面。信贷申请报告经业务条线主管签字认可及信贷审核人员审核后，根据个案所要求的审批权限的级别，递交给首席风险官等相关有权限的信贷决策人员实行审批。

信贷质量等级监控

根据《中国银监会关于印发〈贷款风险分类指引〉的通知》(银监发[2007]54号)中有关按风险程度将贷款划分为不同等级的规定，本行将贷款划分为正常(1-5级)、关注(6级)、次级(7-8级)、可疑(9级)及损失(10级)五级。本行的贷款风险评级体系对应于银保监会的贷款五级分类(以下简称“银保监会五级分类”)。

信贷质量检查

本行对正常类的贷款每季度作贷后检查，检查借款人的经营情况、财务状况和还款能力。对经营情况良好的正常类贷款，本行采取年审制度，由客户经理或信贷分析员重新制作信贷申请报告，及时更新客户经营情况、财务状况、行业风险、管理质量、账户行为、条款和条件遵守情况等信息，对符合条件的客户予以续借。贷款续借的审批权限同新贷款发放的审批权限。

对关注类及不良贷款，信贷资产管理部门定期制作问题贷款更新报告，对客户的还款能力做详细的分析，同时评估该笔贷款的可回收性，以确定是否需要调整贷款评级以及计提个别评估方式下的贷款损失准备。

此外，对不良贷款，由行长、首席风险官、信贷资产管理经理、客户经理及其他相关人员视情况组成的特别资产行动小组举行会议讨论不良贷款的现状和催收措施。

信用风险分布

行业风险

为有效控制行业风险，本行信贷政策中对各行业的信贷余额占本行总信贷余额的比例设置了集中度限额。截至目前，各行业的授信规模均在各自限定比例之内。

客户集中度风险

根据《商业银行大额风险暴露管理办法》的相关条款，商业银行对非同业单一客户的贷款余额不得超过资本净额的 10%，对非同业单一客户的风暴暴露不得超过一级资本净额的 15%。商业银行对一组非同业关联客户的风暴暴露不得超过一级资本净额的 20%。非同业关联客户包括非同业集团客户、经济依存客户。本行于 2025 年 12 月 31 日对非同业单一客户的贷款余额及非同业关联客户的授信总额均满足该要求。本行在信贷额度申请和审批过程中，需确认申请的额度在上述规定范围内。贷款发放后，本行每月监测单一借款人，每季度监测非同业关联客户信用风险集中度以确保其在上述规定范围内。

资金业务信用风险

本行根据交易产品、交易对手设定信用额度，通过系统实时监控信用额度的使用状况，并会定期审阅信用额度政策并更新信用额度。

预期信用损失计量

本行根据新金融工具准则要求将需要确认预期信用损失准备的金融工具划分为三个阶段，并运用预期信用损失模型计提以摊余成本计量和以公允价值计量且其变动计入其他综合收益的债务工具金融资产，以及贷款承诺和财务担保合同的减值准备。

金融工具风险阶段划分

本行基于金融工具信用风险自初始确认后是否已显著增加或已发生信用减值，将各笔业务划分入三个风险阶段，计提预期信用损失。三个风险阶段的定义、信用风险显著增加的判断标准、对违约的界定以及已发生信用减值金融资产的定义，请参见附注 3(2)。

对参数、假设及估计技术的说明

根据信用风险是否发生显著增加以及金融工具是否已发生信用减值，本行对不同的金融资产分别以 12 个月或整个存续期的预期信用损失计量减值准备。预期信用损失是违约概率，违约损失率及违约风险敞口三个关键参数的乘积折现并加权平均后的结果。相关定义如下：

- 违约概率是指债务人在未来 12 个月或在整个剩余存续期发生违约的可能性。本行的违约概率以内部评级模型结果为基础进行调整，加入前瞻性信息，以反映宏观经济变化对未来时点违约概率的影响；
- 违约损失率是指某一债项违约导致的损失金额占该违约债项风险敞口的比例。根据业务产品以及担保品等因素的不同，违约损失率也有所不同；
- 违约风险敞口是发生违约时，某一债项应被偿付的金额。

本行通过预计未来单笔债项的违约概率、违约损失率和违约风险敞口，来确定预期信用损失。

本报告期内，估计技术或关键假设未发生重大变化。

预期信用损失中包含的前瞻性信息

本行在确定预期信用损失时均考虑前瞻性经济信息。本行通过进行历史数据分析，识别出与预期信用损失相关的关键经济指标，如国内生产总值、消费者物价指数、社会融资规模存量等。本行对宏观经济指标池的各项指标定期进行预测，并选取最相关因素进行估算。

本行结合宏观数据分析及专家判断结果确定极度乐观、乐观、基准、悲观、极度悲观的情景及其权重，从而计算本行加权平均预期信用损失。

管理层叠加

对于未通过预期信用损失模型反映的外部政策环境、监管环境及特定客群风险变化等情况，本行也考虑并因此计提了损失准备，从而进一步增强风险抵补能力。

(a) 最大信用风险敞口

本行所承受的最大信用风险敞口为资产负债表中每项金融资产的账面价值。于资产负债表日，本行表外信贷业务承受的最大信用风险敞口已在附注 36(1) 中披露。

(b) 金融资产信贷质量分布

于 2025 年 12 月 31 日，本行纳入减值范围的金融工具风险阶段划分如下：

	2025 年							
	账面余额				预期信用减值准备			
	第一阶段	第二阶段	第三阶段	合计	第一阶段	第二阶段	第三阶段	合计
<i>以摊余成本计量的金融资产</i>								
现金及存放中央银行款项	1,100,887,392.48	-	-	1,100,887,392.48	-	-	-	-
存放同业款项	1,520,930,798.19	-	-	1,520,930,798.19	(2,652,595.83)	-	-	(2,652,595.83)
拆出资金	2,361,512,134.43	-	-	2,361,512,134.43	(4,475,463.75)	-	-	(4,475,463.75)
发放贷款和垫款	8,183,206,642.28	-	-	8,183,206,642.28	(136,792,664.03)	-	-	(136,792,664.03)
合计	13,166,536,967.38	-	-	13,166,536,967.38	(143,920,723.61)	-	-	(143,920,723.61)
<i>以公允价值计量且其变动计入其他综合收益的金融资产</i>								
其他债权投资	920,407,336.99	-	-	920,407,336.99	-	-	-	-
合计	920,407,336.99	-	-	920,407,336.99	-	-	-	-
信用承诺	3,439,129,483.22	-	-	3,439,129,483.22	(871,658.39)	-	-	(871,658.39)

	2024 年							
	账面余额				预期信用减值准备			
	第一阶段	第二阶段	第三阶段	合计	第一阶段	第二阶段	第三阶段	合计
<i>以摊余成本计量的金融资产</i>								
现金及存放中央银行款项	855,121,799.22	-	-	855,121,799.22	-	-	-	-
存放同业款项	1,725,546,959.37	-	-	1,725,546,959.37	(2,832,626.94)	-	-	(2,832,626.94)
拆出资金	3,741,189,489.45	-	-	3,741,189,489.45	(6,334,876.30)	-	-	(6,334,876.30)
发放贷款和垫款	6,928,337,856.28	-	6,540,720.42	6,934,878,576.70	(114,699,936.63)	-	(6,540,720.42)	(121,240,657.05)
合计	13,250,196,104.32	-	6,540,720.42	13,256,736,824.74	(123,867,439.87)	-	(6,540,720.42)	(130,408,160.29)
<i>以公允价值计量且其变动计入其他综合收益的金融资产</i>								
其他债权投资	933,389,049.60	-	-	933,389,049.60	-	-	-	-
合计	933,389,049.60	-	-	933,389,049.60	-	-	-	-
信用承诺	3,528,289,337.26	-	-	3,528,289,337.26	(1,055,690.99)	-	-	(1,055,690.99)

注：以摊余成本计量的其他金融资产采用简化方法计提减值准备，不适用三阶段划分。

(c) 应收同业款项交易对手评级分布 (未含应计利息)

应收同业款项包括存放同业款项和拆出资金。于资产负债表日, 应收同业款项的账面余额根据外部评级机构—标准普尔的分析如下:

	2025 年	2024 年
- A 至 AAA 级	2,802,271,148.07	4,647,956,150.86
- 低于 A 级	1,077,446,362.79	798,401,000.10
应收同业款项总额	<u>3,879,717,510.86</u>	<u>5,446,357,150.96</u>

(2) 市场风险

市场风险管理是识别、计量、监测和控制市场风险的全部过程。而市场风险则是指金融工具的公允价值或未来现金流量因市场价格变动而发生波动的风险, 包括外汇风险、利率风险和其他价格风险。其中, 外汇风险, 是指金融工具的公允价值或未来现金流量因外汇汇率变动而发生波动的风险; 利率风险, 是指金融工具的公允价值或未来现金流量因市场利率变动而发生波动的风险; 其他价格风险, 是指外汇风险和利率风险以外的市场风险。

本行利率风险主要包括来自银行业务的资产负债期限结构错配的风险。本行每季度末根据主要货币的生息资产和付息负债的下一个利率重定价日 (或到期日, 以较早者为准) 计算利率风险敞口并实施利率敏感性压力测试。同时, 密切关注本外币利率走势, 紧跟市场利率变化, 进行适当的情景分析, 适时随基准利率调整本外币存贷款利率, 努力防范利率风险。

本行的外汇风险主要来自于表内的外汇资产和负债, 包括金融外汇衍生产品价值发生变化。本行控制外汇风险的主要原则是尽可能地做到资产和负债在各货币上的匹配, 并把外汇风险控制在本行设定的限额之内。本行不存在由于自有持仓买卖交易而产生的外汇风险。

(a) 利率风险

利率风险是本行许多业务的内在风险, 资产负债重定价期限的错配是利率风险的主要来源。

本行定期监测利率风险。在计量和管理利率风险方面, 本行定期计量利率重定价缺口。利率重定价缺口的主要目的是分析利率变动对利息净收入的潜在负面影响。

(i) 于资产负债表日金融资产与金融负债于下一个预期重定价日(或到期日,以较早者为准)。

	2025 年				合计
	不计息	3 个月以内	3 个月至 1 年	1 年以上	
资产					
现金及存放中央银行款项	103,305,971.04	997,581,421.44	-	-	1,100,887,392.48
存放同业款项	914,182,503.54	604,095,698.82	-	-	1,518,278,202.36
拆出资金	1,920,134.43	1,916,435,759.11	438,680,777.14	-	2,357,036,670.68
发放贷款和垫款	27,328,144.76	1,407,149,658.64	5,052,326,964.88	1,559,609,209.97	8,046,413,978.25
其他债权投资	16,506,136.99	400,667,600.00	351,691,400.00	151,542,200.00	920,407,336.99
其他资产	6,142,017.57	-	-	-	6,142,017.57
资产合计	1,069,384,908.33	5,325,930,138.01	5,842,699,142.02	1,711,151,409.97	13,949,165,598.33
负债					
同业及其他金融机构存放款项	(1,068,460.32)	(1,849,561,135.29)	-	-	(1,850,629,595.61)
拆入资金	(360,268.24)	-	(260,065,600.00)	-	(260,425,868.24)
吸收存款	(857,377,811.20)	(5,251,630,864.38)	(4,048,639,195.47)	(15,753,445.89)	(10,173,401,316.94)
其他负债	(27,581,482.23)	-	-	(19,203,772.62)	(46,785,254.85)
负债合计	(886,388,021.99)	(7,101,191,999.67)	(4,308,704,795.47)	(34,957,218.51)	(12,331,242,035.64)
利率风险敞口	182,996,886.34	(1,775,261,861.66)	1,533,994,346.55	1,676,194,191.46	1,617,923,562.69

	2024 年				合计
	不计息	3 个月以内	3 个月至 1 年	1 年以上	
资产					
现金及存放中央银行款项	64,964,978.99	790,156,820.23	-	-	855,121,799.22
存放同业款项	738,025,603.04	984,688,729.39	-	-	1,722,714,332.43
拆出资金	18,660,329.45	2,590,974,824.07	1,085,758,076.65	39,461,382.98	3,734,854,613.15
发放贷款和垫款	22,770,472.04	1,207,796,345.22	3,801,057,045.52	1,782,014,056.87	6,813,637,919.65
其他债权投资	16,279,099.60	-	50,426,650.00	866,683,300.00	933,389,049.60
其他资产	9,248,833.80	-	-	-	9,248,833.80
资产合计	869,949,316.92	5,573,616,718.91	4,937,241,772.17	2,688,158,739.85	14,068,966,547.85
负债					
同业及其他金融机构存放款项	(3,321,977.48)	(2,354,946,348.30)	-	-	(2,358,268,325.78)
拆入资金	(3,333,286.64)	(24,112,450.00)	(373,796,800.00)	-	(401,242,536.64)
吸收存款	(96,895,794.02)	(4,516,995,721.68)	(3,393,251,721.27)	(1,656,823,533.33)	(9,663,966,770.30)
其他负债	(24,437,826.32)	-	-	(25,490,801.03)	(49,928,627.35)
负债合计	(127,988,884.46)	(6,896,054,519.98)	(3,767,048,521.27)	(1,682,314,334.36)	(12,473,406,260.07)
利率风险敞口	741,960,432.46	(1,322,437,801.07)	1,170,193,250.90	1,005,844,405.49	1,595,560,287.78

(ii) 利息收入敏感性分析

在监控总体金融资产及负债利率风险方面，本行定期计量未来利息净收入对市场利率升降的敏感性（假设收益曲线平行移动以及固定的资产负债表情况）。根据 2025 年 12 月 31 日的数据，在所有收益曲线平行上升 200 基点 (bp) 的情况下，会增加未来 12 个月的利息净支出人民币 1,956.21 万元 (2024 年：利息净支出人民币 1,436.62 万元)；在所有收益曲线平行下降 200 基点 (bp) 的情况下（下降至利率为 0%为限），会减少未来 12 个月的利息净支出人民币 3,039.45 万元 (2024 年：利息净支出人民币 1,432.29 万元)。

上述的利率敏感度仅供说明用途，并只根据简化情况进行评估。上列数字显示在各个预计利率曲线情形及本行现时利率风险状况下，利息净收入的预估变动。但此项影响并未考虑资金部或有关业务部门内部为减轻利率风险而可能采取的行动。在实际情况下，资金部会致力减低利率风险所产生的亏损及提高收入净额。上述预估数值假设所有年期的利率均以相同幅度变动，因此并不反映如果某些利率改变而其他利率维持不变时，其对利息净收入的潜在影响。这些预估数值亦基于其他简化的假设而估算，包括假设所有持仓均计至到期日为止。

(b) 汇率风险

(i) 本行各金融资产和金融负债项目于资产负债表日的汇率风险敞口如下:

	2025年			合计
	人民币	美元折合人民币	其他货币折合人民币	
资产				
现金及存放中				
央行款项	997,849,225.08	102,993,006.40	45,161.00	1,100,887,392.48
存放同业款项	618,675,914.31	841,184,611.08	58,417,676.97	1,518,278,202.36
拆出资金	1,723,765,982.00	633,270,688.68	-	2,357,036,670.68
衍生金融资产	198,940.65	-	824,286.99	1,023,227.64
发放贷款和				
垫款	6,640,155,243.95	1,357,180,067.99	49,078,666.31	8,046,413,978.25
其他债权投资	920,407,336.99	-	-	920,407,336.99
其他资产	6,351,786.89	901,897.38	102,424.32	7,356,108.59
资产合计	<u>10,907,404,429.87</u>	<u>2,935,530,271.53</u>	<u>108,468,215.59</u>	<u>13,951,402,916.99</u>
负债				
同业及其他金				
融机构存放				
款项	(1,602,413,472.77)	(248,216,122.84)	-	(1,850,629,595.61)
拆入资金	-	(260,425,868.24)	-	(260,425,868.24)
衍生金融负债	(743,825.53)	-	(323,600.74)	(1,067,426.27)
吸收存款	(8,178,692,068.36)	(1,946,362,330.60)	(48,346,917.98)	(10,173,401,316.94)
其他负债	(28,421,810.49)	(37,999,818.80)	(628,063.53)	(67,049,692.82)
负债合计	<u>(9,810,271,177.15)</u>	<u>(2,493,004,140.48)</u>	<u>(49,298,582.25)</u>	<u>(12,352,573,899.88)</u>
资产负债净头寸	<u>1,097,133,252.72</u>	<u>442,526,131.05</u>	<u>59,169,633.34</u>	<u>1,598,829,017.11</u>
信贷承诺	<u>184,440,000.00</u>	<u>694,464,756.95</u>	<u>2,560,224,726.27</u>	<u>3,439,129,483.22</u>

	2024年			合计
	人民币	美元折合人民币	其他货币 折合人民币	
资产				
现金及存放中				
央银行款项	790,421,628.42	63,940,818.00	759,352.80	855,121,799.22
存放同业款项	890,504,856.08	814,451,564.59	17,757,911.76	1,722,714,332.43
拆出资金	3,229,403,001.53	487,821,662.10	17,629,949.52	3,734,854,613.15
发放贷款和垫				
款	5,104,580,865.68	1,684,834,213.16	24,222,840.81	6,813,637,919.65
其他债权投资	933,389,049.60	-	-	933,389,049.60
其他资产	10,502,739.52	913,154.89	84,816.44	11,500,710.85
资产合计	10,958,802,140.83	3,051,961,412.74	60,454,871.33	14,071,218,424.90
负债				
同业及其他金				
融机构存放				
款项	(2,113,960,117.30)	(244,308,208.48)	-	(2,358,268,325.78)
拆入资金	-	(376,329,191.16)	(24,913,345.48)	(401,242,536.64)
吸收存款	(7,836,271,962.71)	(1,798,562,946.79)	(29,131,860.80)	(9,663,966,770.30)
其他负债	(24,158,727.44)	(40,815,888.60)	(1,139,868.74)	(66,114,484.78)
负债合计	(9,974,390,807.45)	(2,460,016,235.03)	(55,185,075.02)	(12,489,592,117.50)
资产负债净头寸	984,411,333.38	591,945,177.71	5,269,796.31	1,581,626,307.40
信贷承诺	105,896,657.53	2,735,734,143.05	686,658,536.68	3,528,289,337.26

(ii) 敏感性分析

假定除汇率以外的其他风险变量不变，于12月31日人民币对美元及人民币对其他货币的汇率变动使人民币升值1%将导致本行所有者权益或净利润的减少情况如下。

	所有者权益变动	净利润变动
2025年12月31日	(3,762,718.23)	(3,762,718.23)
2024年12月31日	(4,479,112.31)	(4,479,112.31)

于12月31日,在假定其他变量保持不变的前提下,人民币对美元及人民币对其他货币汇率变动使人民币贬值1%将导致本行所有者权益或净利润的变化和上表列示的金额相同但方向相反。

上述敏感性分析是假设资产负债表日汇率发生变动,以变动后的汇率对资产负债表本行持有的、面临汇率风险的金融工具进行重新计量得出的。

(3) 流动性风险

流动性风险是指金融机构在履行以交付现金或其他金融资产的方式结算的义务时发生资金短缺风险。流动性风险是因资产与负债的金额和到期日错配而产生。

本行按监管要求和审慎原则制定相关的流动性管理政策。这些政策包括:

- 采取稳健策略,确保在任何时点都有充足的流动性资金用于满足对外支付的需要;
- 以建立合理的资产负债结构为前提,保持分散而稳定的资金来源,同时持有一定比例的信用等级高、变现能力强的流动性资产组合作为储备;
- 对全行的流动性资金集中管理、统一运用。

本行通过保持适当的现金和持有短期资金,维持充足的流动资金,以管理流动资金风险,符合短期融资要求。本行亦定期进行流动性压力测试,以确保在市场不稳定或逆向情况下,本行可以迅速补足资金,以维持本行的资金流动性。

下表为本行的金融负债于资产负债表日按未经折现的合同现金流量的剩余到期日分析。

	2025 年						
	账面价值	未折现合同		1 个月以内	1 个月至 3 个月	3 个月至 1 年	1 年至 5 年
		现金流量	无期限 / 实时偿还				
负债							
同业及其他金融机构存放款项	(1,850,629,595.61)	(1,850,629,595.61)	(1,850,629,595.61)	-	-	-	-
拆入资金	(260,425,868.24)	(269,209,944.91)	-	(814,425.80)	(261,694,451.60)	(6,701,067.51)	-
衍生金融负债*	(1,067,426.27)	(1,067,426.27)	(1,067,426.27)	-	-	-	-
吸收存款	(10,173,401,316.94)	(10,269,721,759.12)	(2,599,345,769.31)	(1,150,720,946.95)	(558,311,623.24)	(2,974,890,300.33)	(2,986,453,119.29)
其他负债	(46,785,254.85)	(48,635,235.70)	(27,581,482.23)	(864,603.99)	(1,729,207.98)	(7,625,650.18)	(10,834,291.32)
负债总额	<u>(12,332,309,461.91)</u>	<u>(12,439,263,961.61)</u>	<u>(4,478,624,273.42)</u>	<u>(1,152,399,976.74)</u>	<u>(821,735,282.82)</u>	<u>(2,989,217,018.02)</u>	<u>(2,997,287,410.61)</u>
	2024 年						
	账面价值	未折现合同		1 个月以内	1 个月至 3 个月	3 个月至 1 年	1 年至 5 年
		现金流量	无期限 / 实时偿还				
负债							
同业及其他金融机构存放款项	(2,358,268,325.78)	(2,358,585,450.78)	(2,270,612,825.78)	(163,937.50)	(87,808,687.50)	-	-
拆入资金	(401,242,536.64)	(414,086,771.56)	-	(1,360,995.20)	(27,518,509.81)	(385,207,266.55)	-
吸收存款	(9,663,966,770.30)	(9,859,357,895.30)	(2,355,223,954.35)	(317,429,210.43)	(307,269,543.74)	(2,944,133,970.35)	(3,935,301,216.43)
其他负债	(49,928,627.35)	(52,793,751.10)	(24,437,826.32)	(773,646.05)	(1,639,250.97)	(7,135,097.74)	(18,807,930.02)
负债总额	<u>(12,473,406,260.07)</u>	<u>(12,684,823,868.74)</u>	<u>(4,650,274,606.45)</u>	<u>(319,727,789.18)</u>	<u>(424,235,992.02)</u>	<u>(3,336,476,334.64)</u>	<u>(3,954,109,146.45)</u>

*本行将衍生金融负债以公允价值在“实时偿还”中列示以反映相关交易活动的短期性。

35 金融工具的公允价值

(1) 公允价值计量

(a) 公允价值计量的层次

下表列示了本行在每个资产负债表日持续以公允价值计量的资产和负债于本报告期末的公允价值信息及其公允价值计量的层次。公允价值计量结果所属层次取决于对公允价值计量整体而言具有重要意义的最低层次的输入值。三个层次输入值的定义如下：

第一层次输入值：在计量日能够取得的相同资产或负债在活跃市场上未经调整的报价；

第二层次输入值：除第一层次输入值外相关资产或负债直接或间接可观察的输入值；

第三层次输入值：相关资产或负债的不可观察输入值。

下表按公允价值三个层次列示了本行以公允价值计量的金融工具于资产负债表日的账面价值：

	2025年12月31日			合计
	第一层次 公允价值计量	第二层次 公允价值计量	第三层次 公允价值计量	
持续的公允价值计量				
资产				
衍生金融资产	-	1,023,227.64	-	1,023,227.64
其他债权投资				
- 债券	-	920,407,336.99	-	920,407,336.99
资产总额	-	921,430,564.63	-	921,430,564.63
负债				
衍生金融负债	-	(1,067,426.27)	-	(1,067,426.27)
负债总额	-	(1,067,426.27)	-	(1,067,426.27)

	2024年12月31日			合计
	第一层次 公允价值计量	第二层次 公允价值计量	第三层次 公允价值计量	
持续的公允价值计量				
资产				
其他债权投资				
- 债券	-	933,389,049.60	-	933,389,049.60

(b) 第二层次的公允价值计量

其他债权投资中的国债是根据相关证券结算机构估值系统的报价来确定。相关报价机构在形成报价过程中采用了反映市场状况的可观察输入值。

衍生金融工具的公允价值是根据行业内广泛应用的估值模型的估值结果确定。相关估值模型在形成估值过程中采用了反映市场状况的可观察输入值。

(2) 不以公允价值计量

本行不以公允价值计量的金融资产主要包括存放中央银行款项、存放同业款项、拆出资金及发放贷款和垫款。除发放贷款和垫款外，大部分金融资产均于一年之内到期，其账面价值接近公允价值。

发放贷款和垫款以摊余成本扣除减值准备列示(附注 3(2)(g))。由于发放贷款和垫款的利率随中国人民银行规定的利率实时调整以及减值贷款已扣除减值准备以反映其可回收金额，因此发放贷款和垫款的公允价值与账面价值接近。

本行不以公允价值计量的金融负债主要包括同业及其他金融机构存放款项、拆入资金及吸收存款。于资产负债表日，这些金融负债的账面价值接近公允价值。

以上各种假设及方法为本行资产及负债公允价值的计算提供了统一的基础。然而，由于其他机构可能会使用不同的方法及假设，因此，各金融机构所披露的公允价值不一定具有可比性。

36 承担及或有事项

(1) 信贷承诺

本行提供财务担保及信用证服务，以保证客户向第三方履行合约。银行承兑汇票是指本行对客户签发的汇票作出的兑付承诺。本行预期大部分的承兑汇票均会与客户偿付款项同时结清。下表所反映的不可撤销贷款承诺的金额是指贷款金额全部支用时的金额，信用证及开出保函的金额是指假如交易另一方未能完全履行合约时可能出现的最大损失额。

合同金额	<u>2025年</u>	<u>2024年</u>
备用信用证及开出保函	3,261,103,806.52	3,461,872,679.73
银行承兑汇票	176,920,000.00	66,416,657.53
不可撤销的贷款承诺	69,822,427.38	34,357,327.38
跟单信用证	1,105,676.70	-
合计	<u>3,508,951,910.60</u>	<u>3,562,646,664.64</u>

上述信贷业务为本行可能承担的信贷风险。本行定期评估其或有损失并在必要时确认预计负债。由于上述信贷业务可能在未运用前已经到期，上述合同金额并不代表未来的预期现金流出。

(2) 信贷风险加权金额

	<u>2025年</u>	<u>2024年</u>
信贷承诺的信贷风险加权金额	<u>1,427,444,252.00</u>	<u>1,720,963,921.00</u>

信贷风险加权金额是依据《商业银行资本管理办法(试行)》的规定，根据交易对手的信用状况及到期期限等因素确定。

(3) 资本承担

于资产负债表日，本行的资本承担如下：

	<u>2025年</u>	<u>2024年</u>
已参加且未履行或尚未完全履行	<u>5,947,036.55</u>	<u>2,984,748.55</u>

37 受托业务

本行于资产负债表日的委托贷款及委托贷款资金列示如下：

	<u>2025年</u>	<u>2024年</u>
委托贷款	<u>365,060,807.93</u>	<u>403,860,807.93</u>
委托贷款资金	<u>365,060,807.93</u>	<u>403,860,807.93</u>

华美银行(中国)有限公司

资产负债表

2025年12月31日

(金额单位: 人民币元)

	2025年12月31日			2024年12月31日		
	人民币业务	外币业务	合计	人民币业务	外币业务	合计
资产						
现金及存放中央银行款项	997,849,225.08	103,038,167.40	1,100,887,392.48	790,421,628.42	64,700,170.80	855,121,799.22
存放同业款项	618,675,914.31	899,602,288.05	1,518,278,202.36	890,504,856.08	832,209,476.35	1,722,714,332.43
拆出资金	1,723,765,982.00	633,270,688.68	2,357,036,670.68	3,229,403,001.53	505,451,611.62	3,734,854,613.15
衍生金融资产	1,023,227.64	-	1,023,227.64	-	-	-
发放贷款和垫款	6,640,155,243.95	1,406,258,734.30	8,046,413,978.25	5,104,580,865.68	1,709,057,053.97	6,813,637,919.65
其他债权投资	920,407,336.99	-	920,407,336.99	933,389,049.60	-	933,389,049.60
固定资产	3,426,516.03	-	3,426,516.03	4,586,586.95	-	4,586,586.95
在建工程	1,512,965.40	-	1,512,965.40	1,858,902.12	-	1,858,902.12
无形资产	10,153,718.92	72,161.60	10,225,880.52	9,701,104.20	101,475.19	9,802,579.39
递延所得税资产	44,994,045.70	-	44,994,045.70	36,917,148.94	-	36,917,148.94
其他资产	28,535,604.93	1,004,321.70	29,539,926.63	48,477,235.11	(8,020,927.60)	40,456,307.51
资产合计	<u>10,990,499,780.95</u>	<u>3,043,246,361.73</u>	<u>14,033,746,142.68</u>	<u>11,049,840,378.63</u>	<u>3,103,498,860.33</u>	<u>14,153,339,238.96</u>

注: 此表仅供参考, 不作为经审计财务报表的组成部分。

华美银行(中国)有限公司
资产负债表(续)
2025年12月31日
(金额单位: 人民币元)

	2025年12月31日			2024年12月31日		
	人民币业务	外币业务	合计	人民币业务	外币业务	合计
负债						
同业及其他金融机构存放款项	1,602,413,472.77	248,216,122.84	1,850,629,595.61	2,113,960,117.30	244,308,208.48	2,358,268,325.78
拆入资金	-	260,425,868.24	260,425,868.24	-	401,242,536.64	401,242,536.64
衍生金融负债	1,067,426.27	-	1,067,426.27			
吸收存款	8,178,692,068.36	1,994,709,248.58	10,173,401,316.94	7,836,271,962.71	1,827,694,807.59	9,663,966,770.30
应付职工薪酬	16,727,863.70	-	16,727,863.70	14,401,511.14	-	14,401,511.14
应交税费	(10,663,233.71)	21,920,626.02	11,257,392.31	(2,485,335.36)	17,018,146.18	14,532,810.82
其他负债	108,485,913.53	(57,298,721.10)	51,187,192.43	9,757,216.30	41,955,757.34	51,712,973.64
负债合计	<u>9,896,723,510.92</u>	<u>2,467,973,144.58</u>	<u>12,364,696,655.50</u>	<u>9,971,905,472.09</u>	<u>2,532,219,456.23</u>	<u>12,504,124,928.32</u>

注: 此表仅供参考, 不作为经审计财务报表的组成部分。

华美银行(中国)有限公司
资产负债表(续)
2025年12月31日
(金额单位:人民币元)

	2025年12月31日			2024年12月31日		
	人民币业务	外币业务	合计	人民币业务	外币业务	合计
所有者权益						
实收资本	1,072,000,000.00	328,000,000.00	1,400,000,000.00	1,072,000,000.00	328,000,000.00	1,400,000,000.00
其他储备	178,257,828.93	69,848,131.30	248,105,960.23	204,590,553.05	46,755,442.55	251,345,995.60
(未弥补亏损) / 未分配利润	(156,481,558.90)	177,425,085.85	20,943,526.95	(198,655,646.51)	196,523,961.55	(2,131,684.96)
所有者权益合计	<u>1,093,776,270.03</u>	<u>575,273,217.15</u>	<u>1,669,049,487.18</u>	<u>1,077,934,906.54</u>	<u>571,279,404.10</u>	<u>1,649,214,310.64</u>
负债及所有者权益合计	<u>10,990,499,780.95</u>	<u>3,043,246,361.73</u>	<u>14,033,746,142.68</u>	<u>11,049,840,378.63</u>	<u>3,103,498,860.33</u>	<u>14,153,339,238.96</u>

注: 此表仅供参考, 不作为经审计财务报表的组成部分。

华美银行(中国)有限公司
 利润表
 2025年度
 (金额单位: 人民币元)

	2025年			2024年		
	人民币业务	外币业务	合计	人民币业务	外币业务	合计
一、营业收入	155,824,600.59	50,835,285.54	206,659,886.13	134,013,850.47	75,767,009.42	209,780,859.89
利息净收入	128,504,249.85	47,686,248.77	176,190,498.62	117,305,014.48	55,537,412.59	172,842,427.07
利息收入	291,617,500.54	135,230,066.62	426,847,567.16	311,890,818.23	153,621,248.79	465,512,067.02
利息支出	(163,113,250.69)	(87,543,817.85)	(250,657,068.54)	(194,585,803.75)	(98,083,836.20)	(292,669,639.95)
手续费及佣金净收入	5,068,002.53	12,826,650.47	17,894,653.00	3,630,519.05	12,147,539.34	15,778,058.39
手续费及佣金收入	6,055,948.76	12,954,528.18	19,010,476.94	4,330,267.70	12,423,861.76	16,754,129.46
手续费及佣金支出	(987,946.23)	(127,877.71)	(1,115,823.94)	(699,748.65)	(276,322.42)	(976,071.07)
投资损失	(977,613.30)	-	(977,613.30)	-	-	-
其他收益	2,209,993.90	-	2,209,993.90	193,273.89	-	193,273.89
汇兑收益	8,396,307.75	(9,677,613.70)	(1,281,305.95)	5,606,729.64	8,082,057.49	13,688,787.13
其他业务收入	12,538,105.24	-	12,538,105.24	7,216,521.63	-	7,216,521.63
资产处置收益	85,554.62	-	85,554.62	61,791.78	-	61,791.78

注: 此表仅供参考, 不作为经审计财务报表的组成部分。

华美银行(中国)有限公司
 利润表(续)
 2025年度
 (金额单位: 人民币元)

	2025年			2024年		
	人民币业务	外币业务	合计	人民币业务	外币业务	合计
二、营业支出	(125,550,221.76)	(50,222,215.06)	(175,772,436.83)	(220,185,579.59)	(16,431,464.31)	(236,617,043.90)
税金及附加	(2,213,820.56)	-	(2,213,820.56)	(2,127,106.57)	-	(2,127,106.57)
业务及管理费	(114,985,871.41)	(47,316,598.54)	(162,302,469.96)	(142,336,564.46)	(12,061,335.01)	(154,397,899.47)
信用减值损失	(8,350,529.79)	(2,905,616.52)	(11,256,146.31)	(75,721,908.56)	(4,370,129.30)	(80,092,037.86)
三、营业利润/(亏损)	30,274,378.83	613,070.48	30,887,449.30	(86,171,729.12)	59,335,545.11	(26,836,184.01)
加: 营业外收入	143,554.29	1,952.25	145,506.55	218,959.58	127.12	219,086.70
减: 营业外支出	(950,000.00)	-	(950,000.00)	-	-	-
四、利润/(亏损)总额	29,467,933.12	615,022.73	30,082,955.85	(85,952,769.54)	59,335,672.23	(26,617,097.31)
减: 所得税费用	(4,680,685.39)	-	(4,680,685.39)	8,940,729.37	-	8,940,729.37
五、净利润/(亏损)	24,787,247.73	615,022.73	25,402,270.46	(77,012,040.17)	59,335,672.23	(17,676,367.94)
六、其他综合(亏损)/收益的税后净额	(8,945,884.24)	-	(8,945,884.24)	11,386,125.92	-	11,386,125.92
七、综合收益/(亏损)总额	15,841,363.49	615,022.73	16,456,386.22	(65,625,914.25)	59,335,672.23	(6,290,242.02)

注: 此表仅供参考, 不作为经审计财务报表的组成部分。

华美银行(中国)有限公司

资产负债表

2025年12月31日

(金额单位: 人民币元)

	<u>上海总行</u>	<u>深圳分行</u>	<u>汕头分行</u>	<u>合计</u>
资产				
现金及存放中央银行款项	1,100,887,392.48	-	-	1,100,887,392.48
存放同业款项	1,516,986,717.35	834,469.08	457,015.93	1,518,278,202.36
拆出资金	2,357,036,670.68	-	-	2,357,036,670.68
衍生金融资产	1,023,227.64	-	-	1,023,227.64
发放贷款和垫款	7,640,502,448.53	398,175,330.93	7,736,198.79	8,046,413,978.25
其他债权投资	920,407,336.99	-	-	920,407,336.99
固定资产	3,176,922.52	225,815.85	23,777.66	3,426,516.03
在建工程	1,512,965.40	-	-	1,512,965.40
无形资产	10,225,880.52	-	-	10,225,880.52
递延所得税资产	44,994,045.70	-	-	44,994,045.70
其他资产	22,575,048.88	6,802,335.45	162,542.30	29,539,926.63
境内联行存放款项(净)	(709,764,980.10)	545,643,235.30	164,121,744.80	-
资产总计	<u>12,909,563,676.59</u>	<u>951,681,186.61</u>	<u>172,501,279.48</u>	<u>14,033,746,142.68</u>

注: 此表仅供参考, 不作为经审计财务报表的组成部分。

华美银行(中国)有限公司

资产负债表(续)

2025年12月31日

(金额单位: 人民币元)

	<u>上海总行</u>	<u>深圳分行</u>	<u>汕头分行</u>	<u>合计</u>
负债				
同业及其他金融机构存放款项	1,850,629,143.96	451.65	-	1,850,629,595.61
拆入资金	260,425,868.24	-	-	260,425,868.24
衍生金融负债	1,067,426.27	-	-	1,067,426.27
吸收存款	9,353,580,550.49	807,158,984.39	12,661,782.06	10,173,401,316.94
应付职工薪酬	16,233,107.80	421,249.47	73,506.43	16,727,863.70
应交税费	10,886,302.55	241,609.60	129,480.16	11,257,392.31
其他负债	38,972,887.97	12,219,144.26	(4,839.80)	51,187,192.43
负债总计	<u>11,531,795,287.28</u>	<u>820,041,439.37</u>	<u>12,859,928.85</u>	<u>12,364,696,655.50</u>

注: 此表仅供参考, 不作为经审计财务报表的组成部分。

华美银行(中国)有限公司
 资产负债表(续)
 2025年12月31日
 (金额单位: 人民币元)

	<u>上海总行</u>	<u>深圳分行</u>	<u>汕头分行</u>	<u>合计</u>
所有者权益				
实收资本	1,200,000,000.00	100,000,000.00	100,000,000.00	1,400,000,000.00
其他储备	248,105,960.23	-	-	248,105,960.23
(未弥补亏损) / 未分配利润	(70,337,570.92)	31,639,747.24	59,641,350.63	20,943,526.95
所有者权益合计	<u>1,377,768,389.31</u>	<u>131,639,747.24</u>	<u>159,641,350.63</u>	<u>1,669,049,487.18</u>
负债及所有者权益合计	<u>12,909,563,676.59</u>	<u>951,681,186.61</u>	<u>172,501,279.48</u>	<u>14,033,746,142.68</u>

注: 此表仅供参考, 不作为经审计财务报表的组成部分。

华美银行(中国)有限公司
 利润表
 2025 年度
 (金额单位: 人民币元)

	<u>上海总行</u>	<u>深圳分行</u>	<u>汕头分行</u>	<u>合计</u>
一、营业收入	208,665,851.97	568,751.66	(2,574,717.50)	206,659,886.13
利息净收入	176,926,707.85	(1,477,064.66)	740,855.43	176,190,498.62
利息收入	413,590,217.06	12,451,207.07	806,143.03	426,847,567.16
利息支出	(236,663,509.21)	(13,928,271.73)	(65,287.60)	(250,657,068.54)
手续费及佣金净收入	17,151,246.60	734,549.68	8,856.72	17,894,653.00
手续费及佣金收入	18,263,379.69	735,644.02	11,453.23	19,010,476.94
手续费及佣金支出	(1,112,133.09)	(1,094.34)	(2,596.51)	(1,115,823.94)
投资收益	(977,613.30)	-	-	(977,613.30)
其他收益	198,843.14	2,011,150.76	-	2,209,993.90
汇兑收益	2,743,007.82	(699,884.12)	(3,324,429.65)	(1,281,305.95)
其他业务收入	12,538,105.24	-	-	12,538,105.24
资产处置收益	85,554.62	-	-	85,554.62

注: 此表仅供参考, 不作为经审计财务报表的组成部分。

华美银行(中国)有限公司
 利润表(续)
 2025年度
 (金额单位: 人民币元)

	<u>上海总行</u>	<u>深圳分行</u>	<u>汕头分行</u>	<u>合计</u>
二、营业支出	(163,753,603.63)	(9,551,970.16)	(2,466,863.04)	(175,772,436.83)
税金及附加	(2,117,728.37)	(91,863.90)	(4,228.29)	(2,213,820.56)
业务及管理费	(150,379,728.95)	(9,460,106.26)	(2,462,634.75)	(162,302,469.96)
信用减值损失	(11,256,146.31)	-	-	(11,256,146.31)
三、营业利润/(亏损)	44,912,248.34	(8,983,218.50)	(5,041,580.54)	30,887,449.30
加: 营业外收入	144,508.21	36.46	961.88	145,506.55
减: 营业外支出	(950,000.00)	-	-	(950,000.00)

注: 此表仅供参考, 不作为经审计财务报表的组成部分。

华美银行(中国)有限公司
 利润表(续)
 2025年度
 (金额单位: 人民币元)

	<u>上海总行</u>	<u>深圳分行</u>	<u>汕头分行</u>	<u>合计</u>
四、利润 / (亏损) 总额	44,106,756.55	(8,983,182.04)	(5,040,618.66)	30,082,955.85
所得税费用	<u>(4,186,322.06)</u>	<u>(347,211.50)</u>	<u>(147,151.83)</u>	<u>(4,680,685.39)</u>
五、净利润 / (亏损)	40,898,047.79	(9,330,393.54)	(5,187,770.49)	25,402,270.46
六、其他综合亏损的税后净额	<u>(8,945,884.24)</u>	<u>-</u>	<u>-</u>	<u>(8,945,884.24)</u>
七、综合收益 / (亏损) 总额	<u>30,974,550.25</u>	<u>(9,330,393.54)</u>	<u>(5,187,770.49)</u>	<u>16,456,386.22</u>

注: 此表仅供参考, 不作为经审计财务报表的组成部分。